

Levekårskartlegging Horten 2023

Kunnskapsgrunnlag

Innhold

Innledning.....	2
Hva er levekårskartlegging	2
Hvordan bruke levekårskartleggingen	2
Levekårssoner i Horten.....	3
Levekårsindikatorer i Horten.....	6
Hovedfunn	8
Små variasjoner	8
Studentkommunen Horten	8
Aldrende befolkning	8
Befolkningssammensetning	9
Barneandel (3-12 år).....	9
Eldreandel (67+)	12
Barn med enslige foreldre	14
Aleneboende	16
Innvandrere og norskfødte med innvandrerforeldre.....	18
Utdanningsnivå.....	20
Høy utdanning (30-39 år)	20
Lav utdanning (30-39 år)	23
Ikke oppnådd yrkes- eller studiekompetanse i løpet av 5 år (21- 29 år).....	25
Økonomi	27
Medianinntekt etter skatt pr. person, kommunemedian	27
Medianinntekt etter skatt pr. husholdning, landsmedian	27
Personer i lavinntektshusholdninger, EU60 og EU50.....	28
Personer i lavinntektshusholdninger, EU60 og EU50 - Kommunemedian.....	28
Personer i vedvarende lavinntekt, EU60 – Landsmedian.....	30
Barn i lavinntektshusholdninger, EU60 og EU50.....	30
Barn i vedvarende lavinntekt, EU60 – Landsmedian.....	32
Gjeld	32
Sosiale og helsemessige forhold	33
Andel med stønad fra NAV	33

Arbeidsledighet	35
Mottakere av Arbeidsavklaringspenger (AAP)	36
Sosialhjelpsmottakere	36
Unge mottakere av uførepensjon (18- 44 år).....	37
Barn med barnevernstiltak.....	37
Boforhold og flyttemønster.....	38
Leide boliger	38
Barneutflyttinger 0-5 år.....	41
Utflyttinger	43
Sammensetning av boligtyper og bomiljø i kommunen	45
Folkehelseprofil og oppvekstprofil.....	46
Vedlegg.....	46

Innledning

Hva er levekårskartlegging

Levekårskartleggingen viser hvordan et utvalg av statistiske levekårsvariabler fordeler seg geografisk innad i kommunen.

Det finnes ingen omforent definisjon av levekårsutsatte områder, men det er vanlig å bruke sosioøkonomiske indikatorer som inntekt, sysselsetting og utdanning når slike områder skal kartlegges (NOU 2020: 1 Levekår i byer - Gode lokalsamfunn for alle). SSB har utviklet et indikatorsett for norske kommuner med 25 indikatorer som gir en oversikt over levekårene i en kommune og hvordan dette er fordelt.

Levekårskartlegginger vil kunne gi kommunen mer spisset kunnskap om geografisk fordeling av levekårsutfordringer. Kartlegging med jevne mellomrom gjør det mulig å følge med på utviklingen over tid, om ulikhetene vedvarer, om de endres eller forsterkes. Dette er den første levekårskartleggingen i Horten kommune. Til denne kartleggingen er det bestilt data fra SSB. De har et levekårsindikatorsett som de tilbyr kommuner. Dette er 25 indikatorer som gir oss informasjon om ulike sider av levekårene for innbyggerne i kommunen som helhet og mindre områder i kommunen (leveskårssoner). Når det gjelder kommunen som helhet har vi en rekke indikatorer fra ulike kilder som kan være nyttige å bruke. For flere av disse indikatorene har vi også historiske data. I denne kartleggingen har vi valgt å primært holde oss til indikatorene fra SSB. Dette for å ha en primærkilde og kunne dele inn i levekårssoner. Vedlagt levekårskartleggingen ligger folkehelseprofil og oppvekstprofil fra 2020 og 2023. I det siste kapitlet i levekårskartleggingen redegjøres det for forskjeller i disse og i indikatorer som er benyttet. Å endre levekår tar tid. Det krever systematisk, målrettet og langsiktig arbeid.

Hvordan bruke levekårskartleggingen

Levekårskartleggingen oppsummeres i denne levekårsrapporten. Levekårsrapporten vil brukes som kunnskapsgrunnlag i areal- og boligplanlegging, planarbeid, planlegging og utvikling av tjenester og nærmiljøtilbud. Rapporten vil være en del av kunnskapsgrunnlaget til kommunens økonomi- og handlingsplan, planstrategien og øvrig utredningsarbeid.

Kartleggingen gir ikke grunnlag for å karakterisere områder som “dårlige” eller “bra”. Selv om et område har en opphoping av enkelte levekårsutfordringer kan det være mange andre kvaliteter som gjør området til et godt sted å bo. Statistikken sier ingenting om hvordan innbyggerne opplever å bo i sine nærmiljø. Kartleggingen er én del av kunnskapsgrunnlaget til arbeidet med økonomi- og handlingsplan og til arbeid med planstrategien.

Folkehelseloven § 5 pålegger norske kommuner å «*ha nødvendig oversikt over helsetilstanden i befolkningen og de positive og negative faktorer som kan virke inn på denne*». Kommunene skal også «*være oppmerksom på trekk ved utviklingen som kan skape eller opprettholde sosiale eller helsemessige problemer eller sosiale helseforskjeller*».

Levekårskartleggingen gir viktig informasjon om mange av de faktorene som virker inn på folks helse, som utdanningsnivå, økonomi, boforhold og sosiale forhold, og er med på å danne et viktig grunnlag for kommunens folkehelsearbeid. Kommunene skal ikke bare ha oversikt over innbyggernes levekår, men også «*iverksette nødvendige tiltak for å møte kommunens folkehelseutfordringer (...). Dette kan blant annet omfatte tiltak knyttet til oppvekst- og levekårsforhold (...)*»

Under de fleste levekårsindikatorer er det lagt inn en sammenlikning med andre kommuner, fylket og landet som helhet. Dette er gjort for de indikatorer hvor kommunen har mottatt data fra SSB om tall for landets kommuner. De kommunene som er tatt med i sammenlikningene er Vestfold kommunene, nabokommune Moss, samt Halden, Nannestad og Øvre Eiker som er de kommunene Agenda Kaupang sammenlikner Horten med i sine KOSTRA rapporter.

Levekårssoner i Horten

Inndelingen i levekårssoner tar utgangspunkt i grunnkretser, da grunnkretser er det laveste geografiske nivået hvor det er mulig å få ut relevant statistikk fra SSB. Levekårssonene er en annen inndeling enn skolekretser, valgkretser eller liknende inndelinger. Valg av levekårssoner følger kriterier og anbefalinger som er utarbeidet av SSB:

- Sonene er store nok, slik at vi unngår identifisering. SSB har satt en grense på 1500 innbyggere, for dataleveransen for å forhindre undertrykking av for små tall.
- Sonene er satt sammen av grunnkretser. Grunnkretsene er bestemt av SSB, og er per definisjon den minste geografiske enheten for statistikk. Horten er delt inn i 46 grunnkretser.
- Sonene er mest mulig innbyrdes homogene med tanke på boligmiljø. Blir det for stor blanding vil ikke forskjellene i levekår framkomme, men ulikheter kan kamufleres i gjennomsnittstall. Innbyggerantall på levekårssone bør derfor ikke overstige 3000.
- Sonene er satt sammen slik at de skal være stabile over tid, uten behov for hyppig oppdeling på grunn av utbyggingsområder etc.

Horten er i denne første levekårskartleggingen delt inn i 11 levekårssoner. Minste sone har 1746 innbyggere og den største har 2936 innbyggere. Gjennomsnitt for sonene er 2498 innbyggere. Navn på levekårssonene er basert på geografi og navn på grunnkretsene. Sjøfronten er en fellesbetegnelse for de fire grunnkretsene som ligger langs vannet og i tilknytning til disse for å tilfredsstille kravene nevnt ovenfor.

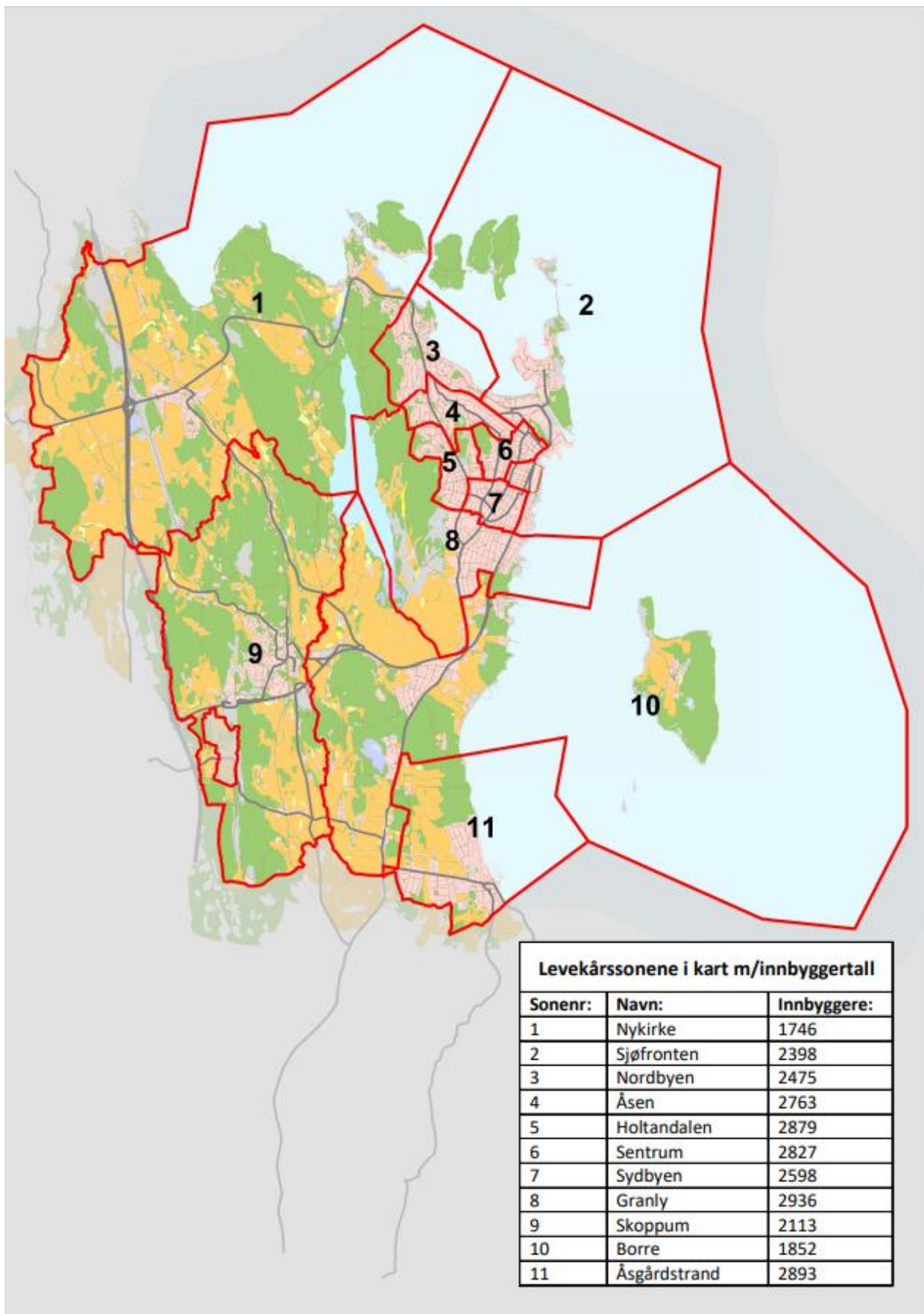

Levekårssonene i kart m/innbyggertall		
Sonenr:	Navn:	Innbyggere:
1	Nykirke	1746
2	Sjøfronten	2398
3	Nordbyen	2475
4	Åsen	2763
5	Holtandalen	2879
6	Sentrum	2827
7	Sydbyen	2598
8	Granly	2936
9	Skoppum	2113
10	Borre	1852
11	Åsgårdstrand	2893

Levekårs- sone	Grunnkrets- navn	Barneskole- krets (2022)	Ungdomsskole- krets (2022)	Barnehager (2022)	Hjemmesykepleie- sone (2022)
Nykirke	Nykirke	Fagerheim Lillås	Orerønningen	Espira Nykirke Skavli	Tveiten Nord
	Vegge				
	Freberg				
	Kopstad				
	Falkensten				
Sjøfronten	Havneområde/ Lystlunden	Sentrum Lillås	Orerønningen og Holtan	Strandparken (Karljohansvern)	Nord Sentrum Syd
	Karljohans- vern/ Øyene				
	Sentrum Syd				
	Ollebakken				
Nordbyen	Orerønningen	Lillås Nordskogen	Orerønningen	Ingen - Skavli rett over grensen til Nykirke	Nord
	Laskenlia				
	Kjølhalskogen				
	Apenes				
Åsen	Åsen	Lillås Sentrum Nordskogen	Orerønningen	Læringsverkstedet barnehage Lillås Lillås gård barnehage Skrukketrollet familiebarnehage	Nord Sentrum
	Kongstein				
	Keisemark				
	Lillås				
Holtandalen	Holtan Syd	Sentrum Nordskogen	Holtan	Nordskogen Bjørnestien	Syd Sentrum
	Holtan Nord				
	Nordskogen				
	Nordre Baggerød				
Sentrum	Sentrum	Sentrum	Holtan	Ingen	Sentrum
	Brårudåsen				
Sydbyen	Sollistrand	Sentrum Granly	Holtan	Gartnerløkka Sommerfugl familiebarnehage	Syd
	Bryggerjordet				
	Jota				
	Søndre Baggerød				
Granly	Semb	Granly	Borre Holtan	Trimveien barnehage Espira Baggerødbanen Babyhagen familiebarnehage	Tveiten Syd Sentrum Borre
	Baggerød				
	Tveiten				
	Steinsnes				
	Røre				
Skoppum	Skoppum	Lysheim Fagerheim	Borre Orerønningen	Blåbærlyngen	Tveiten Borre
	Gusland				
	Solberg				
	Borge				
	Gultsrud				
	Adal				
Borre	Vold	Lysheim Åsgården Granly	Borre	Læringsverkstedet Borre idrettsbarnehage	Tveiten Nord Borre
	Bastøy				
	Kirkebakken				

	Sande			Rørehagen	
	Ra				
Åsgårdstrand	Åsgårdstrand	Åsgården	Borre	Stifinneren	Borre
	Breidablikk			Åsgårdstrand	
	Fjugstad				

Levekårsindikatorer i Horten

Data for ulike levekårsindikatorer kan hentes ut og analyseres på mindre geografisk nivå. SSB tilbyr 25 standardiserte levekårsindikatorer annethvert år. Indikatorene har to års etterslep.

Levekårsindikatorer Horten kommune har kjøpt i 2022 er statistikk for 2020 og viser derav ikke til utvikling det siste året.

Horten kommune har hentet inn alle tilgjengelige data fra SSB, samt befolkningsanalyser fra Framsikt. Vi har valgt å slå sammen noen av indikatorene. Blant annet har vi sett på andel av befolkningen som mottar stønader fra NAV og ikke gå i detalj på de ulike stønadsordningene for hver levekårsone. Vi har heller ikke benyttet alle de ulike indikatorene på utdanning eller inntekt ettersom flere indikatorer gir det samme bildet. Det er imidlertid valgt ut de som gir et godt totalbilde for kommunen og kommentert der de ulike indikatorene for samme områder avviker fra hverandre.

For å nyansere og supplere informasjonen om lavinntekt, som i materialet fra SSB er beregnet i forhold til kommunemedian, er det hentet inn data fra Kommunehelse statistikkbank. Mer informasjon om dette kommer under avsnittene om økonomi og lavinntekt.

Tabellen som viser de ulike typene boliger fordelt på de ulike sonene er hentet fra FKB (Felles kartdatabase).

Det er ulike inkluderings og ekskluderings kriterier for de ulike indikatorene. Felles for de er at de gjelder bosatte i kommunen og ikke institusjonsplasserte som f.eks. ved Bastøy fengsel.

Befolkningssammensetning	Kilde
Befolkningssammensetning	Framsikt
Barneandel (3-12 år)	SSB
Eldreandel (67 år+)	Framsikt
Barn med enslige foreldre (barn 0-17 år som bor med bare mor eller far)	SSB
Aleneboende	SSB
Innvandrere og norskfødte med innvandrerforeldre (Øst- Europa, Asia, Afrika, Latin- Amerika)	SSB
Utdanningsnivå	
Høy utdanning, 30- 39 år (personer 30- 39 år med høyere utdanning)	SSB
Lav utdanning, 30- 39 år (personer 30- 39 år med grunnskoleutdanning)	SSB
Høy utdanning over 16 år*	SSB
Lav utdanning over 16 år*	SSB
Ikke oppnådd yrkes- eller studiekompetanse i løpet av 5 år (21- 29 år)	SSB
Økonomi	
Medianinntekt etter skatt pr. person, kommunemedian	SSB

Medianinntekt etter skatt pr. husholdning, landsmedian	Kommunehelse statistikkbank
Personer i lavinntektshusholdninger, EU60/ EU50, kommunemedian	SSB
Personer i lavinntektshusholdninger, EU60, landsmedian	Kommunehelse statistikkbank
Barn i lavinntektshusholdninger, EU60/ EU50, kommunemedian	SSB
Barn i lavinntektshusholdninger, EU60, landsmedian	Kommunehelse statistikkbank
Gjeld	SSB
Sosiale og helsemessige forhold	
Mottakere av stønad fra NAV	SSB
Arbeidsledighet	SSB
Ungdomsledighet	SSB
Mottakere av Arbeidsavklaringspenger (AAP)	SSB
Sosialhjelpsmottakere	SSB
Unge mottakere av uførepensjon (18- 44 år)	SSB
Overgangsstønad, kvinner 16- 39 år	SSB
Barn med barnevernstiltak	SSB
Boforhold og flyttemønster	
Leide boliger (husholdninger som leier bolig)	SSB
Barneutflyttinger 0-5 år	SSB
Utflyttinger	SSB
Boligsammensetning	FKB (Felles kart database)

*Er tatt med under høy/ lav utdanning 30- 39 år i teksten.

Hovedfunn

Små variasjoner

Selv om det er variasjoner mellom de ulike levekårssonene, er forskjellene internt i kommunen små. Horten ligger også nært opp til sammenlikningskommunene på de fleste av indikatorene. Det er viktig å anerkjenne de ulikhetene som er og jobbe for å redusere ulikhetene i levekår for innbyggerne, men overordnet er det ikke store forskjeller fra en del av kommunen til en annen.

Horten kommune er en liten kommune i areal og en middelsstor kommune i antall innbyggere. Kombinert med en variert sammensetting av boligtyper og bomiljøer i alle kommunens områder ser dette ut til å påvirke levekårsutfordringene positivt ved at forskjellene er mindre enn noen kanskje vil ha kunnet antatt. Kartleggingen kan bidra til å nyansere bilde og/ eller avlive myter.

Studentkommunen Horten

At Horten er en studentkommune kommer tydelig fram ved at levekårssone Borre får store utslag på noen indikatorer, som andel som leier bolig, aleneboende, innvandrere og lav medianinntekt blant annet. I 2020 bodde det 1100 studenter ved USN i Horten kommune og det var i underkant av 600 studentboliger i kommunen. De aller fleste av disse ligger innen levekårssonen Borre.

Utslagene av studentkommunen er ikke bare synlig i Borre. Det er også flere indikatorer for hele kommunen som kan bære preg av dette. Flere innbyggere i en levekårssone som leier bolig, flere innbyggere i aldersgruppen 18- 25 år, flere innvandrere som har innvandret for å studere med mer og en høyere andel innbyggere med lav inntekt som følge av at de studerer påvirker også kommunen som helhet.

Aldrende befolkning

Hele Norge er preget av en større andel eldre enn for få år siden. Vi vet dette også vil øke i fremtiden. Horten er ikke noe unntak. Det er stadig flere eldre og færre voksne i fruktbar alder. Horten kommune har en høy andel innbyggere over 48 år. Andelen mellom 20 og 44 er lavere enn andelen til Norge. Dette bidrar til at andelen små barn i Horten også er lavere enn resten av landet. ([Regional Analyse, Telemarksforskning](#))

I 2020 var det bosatt 1100 studenter i Horten. Uten disse ville andelen eldre vært enda høyere enn det den er med studenter som bosetter seg her i studietiden. Ved å legg til rette for at flere studenter ønsker å bosette her i kommunen vil vi kunne påvirke demografien i kommunen noe.

Horten kommune har noen geografiske områder som skiller seg ut med eldre og yngre befolkning i kommunen. Dette vil kunne endre seg over tid og det er viktig at kommunen legger til rette for varierte bomiljøer som ivaretar både de eldre og de unges behov for å leve og ha gode levekår.

Befolknings sammensetning

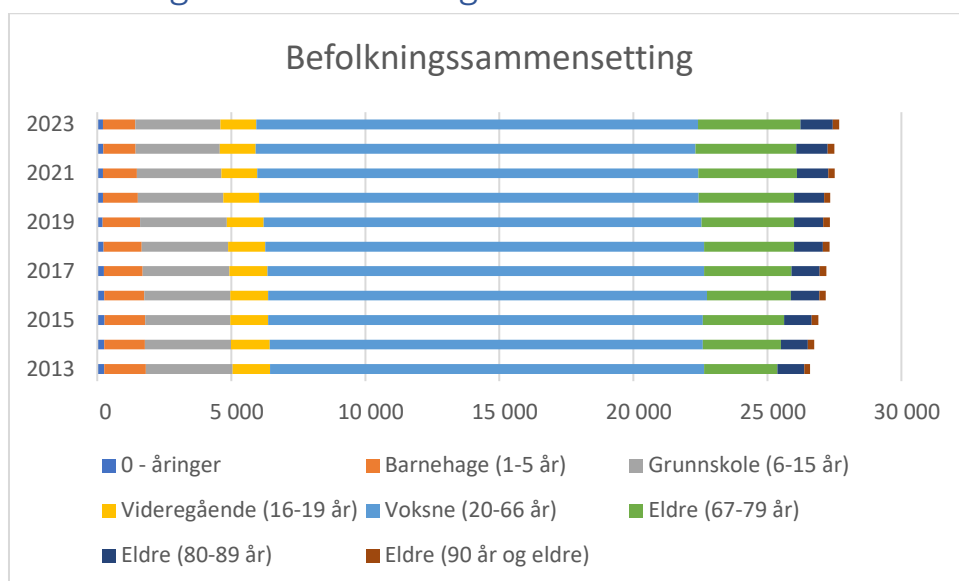

	2013	2014	2015	2016	2017	2018	2019	2020	2021	2022	2023
0 – åringar	255	258	274	266	244	242	204	208	208	225	213
Barnehage (1-5 år)	1559	1524	1520	1484	1454	1419	1395	1310	1276	1211	1204
Grunnskole (6- 15 år)	3232	3209	3171	3218	3236	3217	3237	3187	3149	3137	3177
Videregående (16- 19 år)	1406	1447	1409	1411	1416	1387	1375	1334	1341	1339	1344
Voksne (20- 66 år)	1619	1615	1621	1636	1629	1637	1633	1640	1645	1640	1647
Eldre (67- 79 år)	2735	2916	3031	3139	3255	3357	3451	3554	3669	3758	3824
Eldre (80- 89 år)	993	1006	1033	1057	1060	1076	1092	1125	1171	1173	1202
Eldre (90 år og eldre)	223	238	247	240	246	244	246	233	240	250	241
Total	2659	2675	2690	2717	2720	2731	2733	2735	2751	2750	2768
	5	1	3	8	2	7	4	1	0	2	2

Barneandel (3-12 år)

Indikatoren omfatter barn som bor i Horten i aldersgruppen 3-12 år pr. 01.01.2021

Oppvekstforhold påvirker framtidige levekår, trivsel og helse. Horten kommune har «God oppvekst» som ett av sine fire satsningsområder. Det er viktig at barnerike områder har trygge og gode oppvekstmiljøer.

I 2020 bodde det 3035 barn i alderen 3- 12 år i Horten kommune. Det utgjør en andel på 11 % av befolkningen. For landet som helhet var barneandelen på 11,6 % i samme periode.

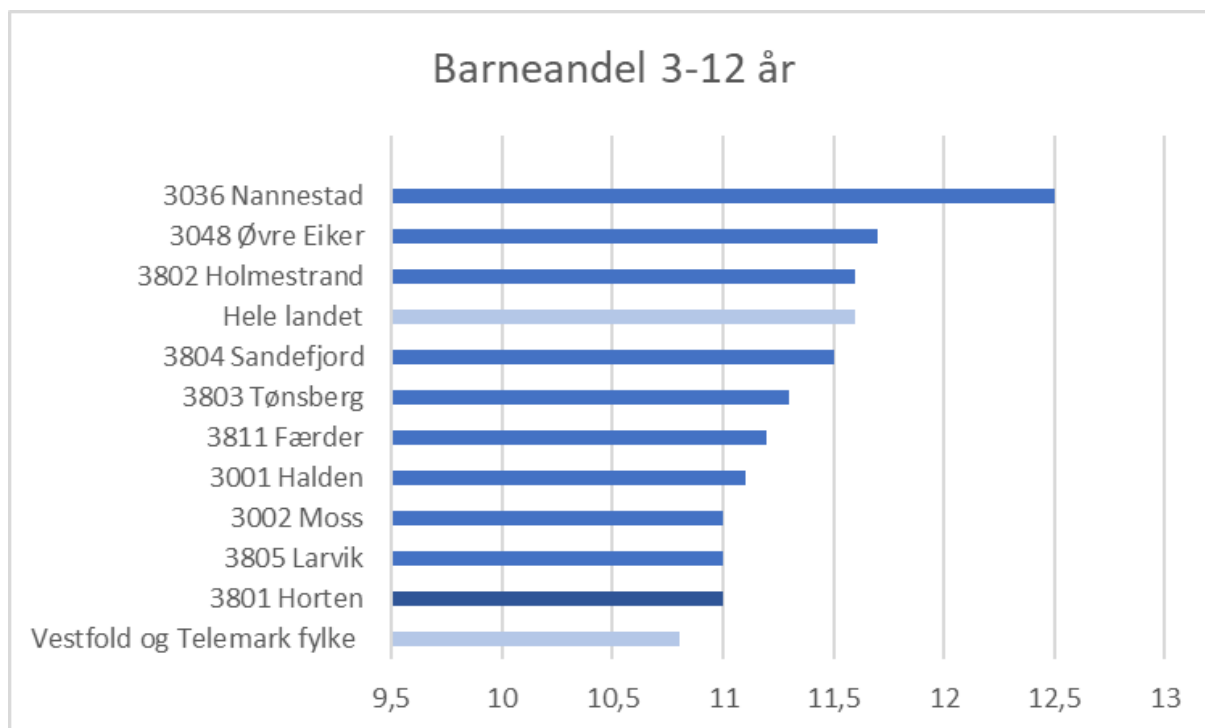

Skoppum skiller seg ut med den høyeste andelen barn i alderen 3- 12 år i kommunen på 15,6 %. Det er et høyere antall barn i aldersgruppen som bor i Holtandalen (351), Sydbyen (332) og Granly (412), men andelen er størst i Skoppum som har et antall på 329. Holtandalen, Sydbyen og Granly ligger alle over 12 %. Lavest barneandel er det i Sentrum og Sjøfronten, begge under 8 %. Det laveste antallet finner vi i levekårssonen Sjøfronten hvor det bor 148 barn i aldersgruppen 3- 12 år.

Når det gjelder kommuner som har gjennomført liknende levekårskartlegginger og har med denne indikatoren er variasjonen litt større på dette området. Der går skalaen fra 5- 17 % i Moss og 3- 16 % i Sandefjord (Sandefjord-tall er fra 2016). Årsaken til mindre variasjoner i Horten kan skyldes størrelsen på kommunen (antall innbyggere), de geografiske avstandene og et relativt heterogent bomiljø (dvs. blanding av boligtyper og få områder som er preget av en type bebyggelse).

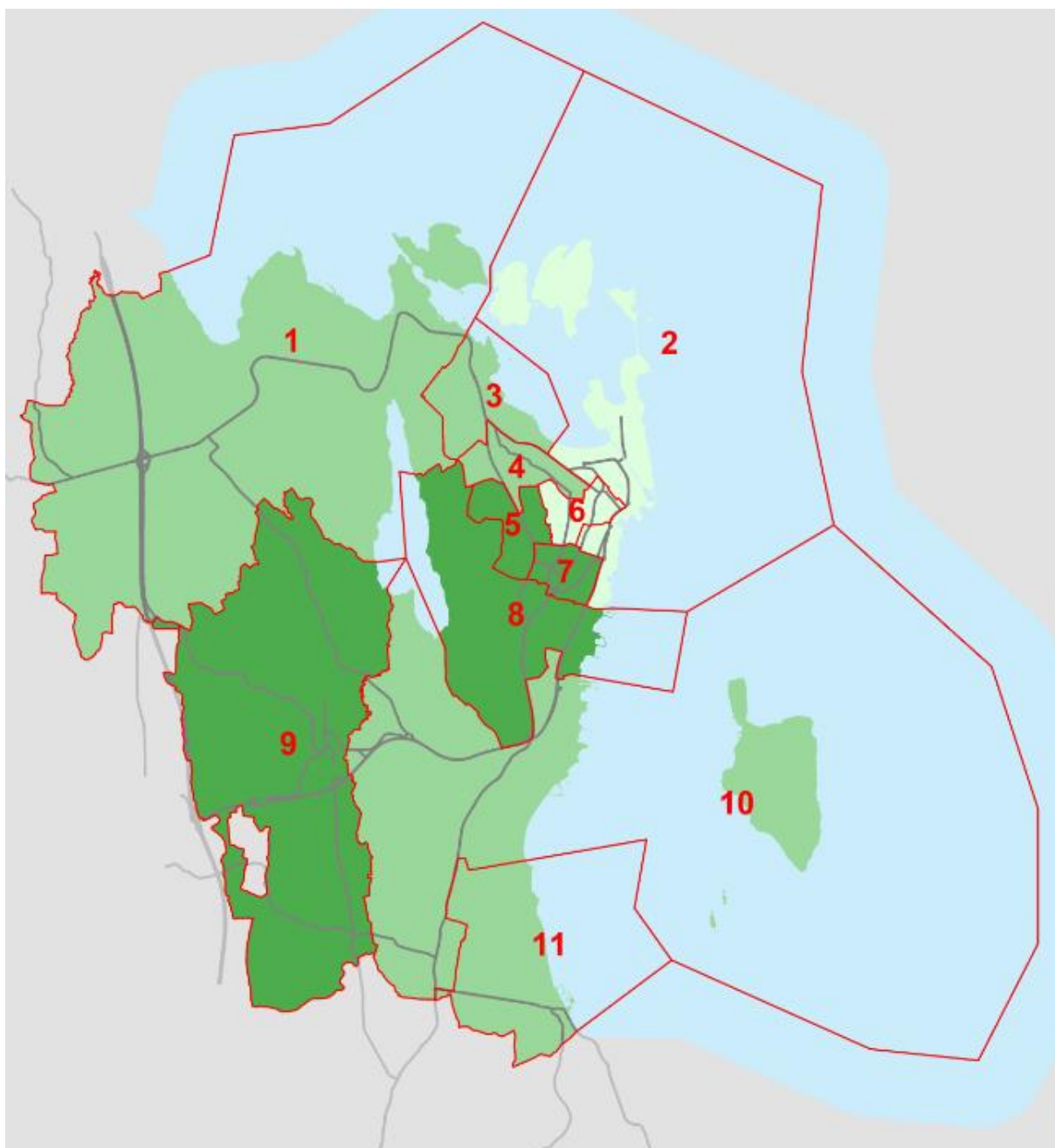

Levekårssoner	
Sonenr:	Navn:
1	Nykirke
2	Sjøfronten
3	Nordbyen
4	Åsen
5	Holtandalen
6	Sentrum
7	Sydbyen
8	Granly
9	Skoppum
10	Borre
11	Åsgårdstrand

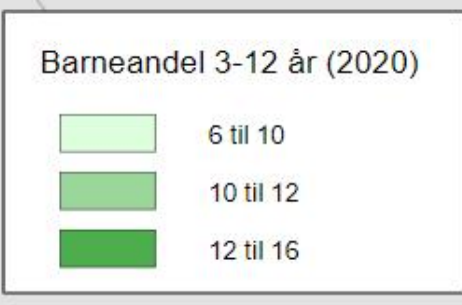

Eldreandel (67+)

Indikatoren omfatter personer bosatt i Horten over 66 år pr. 31.12.20

I 2021 bodde det 5081 innbyggere i Horten kommune over 66 år. Dette tilsvarer en andel på 18,5 %. Når det gjelder andelen i landet som helhet gikk andelen over 66 år for første gang over 15 % og opp til 16 % i 2022.

Høyest andel eldre bor det i levekårssonene Sentrum, Sjøfronten og Åsgårdstrand. De ligger alle over 24 % andel eldre. Sentrum har den høyeste andelen med 30,7 %. Det er også i disse sonene antallet eldre er størst med 868 i Sentrum, 701 i Åsgårdstrand og 678 i Sjøfronten. Den laveste andelen finner vi levekårssonen Skoppum. Der er andelen eldre 8,3 %. Det er også her vi finner det laveste antallet eldre med 176 personer.

Data om andel eldre er ikke en del av indikatorsettet for levekår som leveres av SSB. Vi har derfor ikke data for sammenlikningskommunene slik som på de andre indikatorene her.

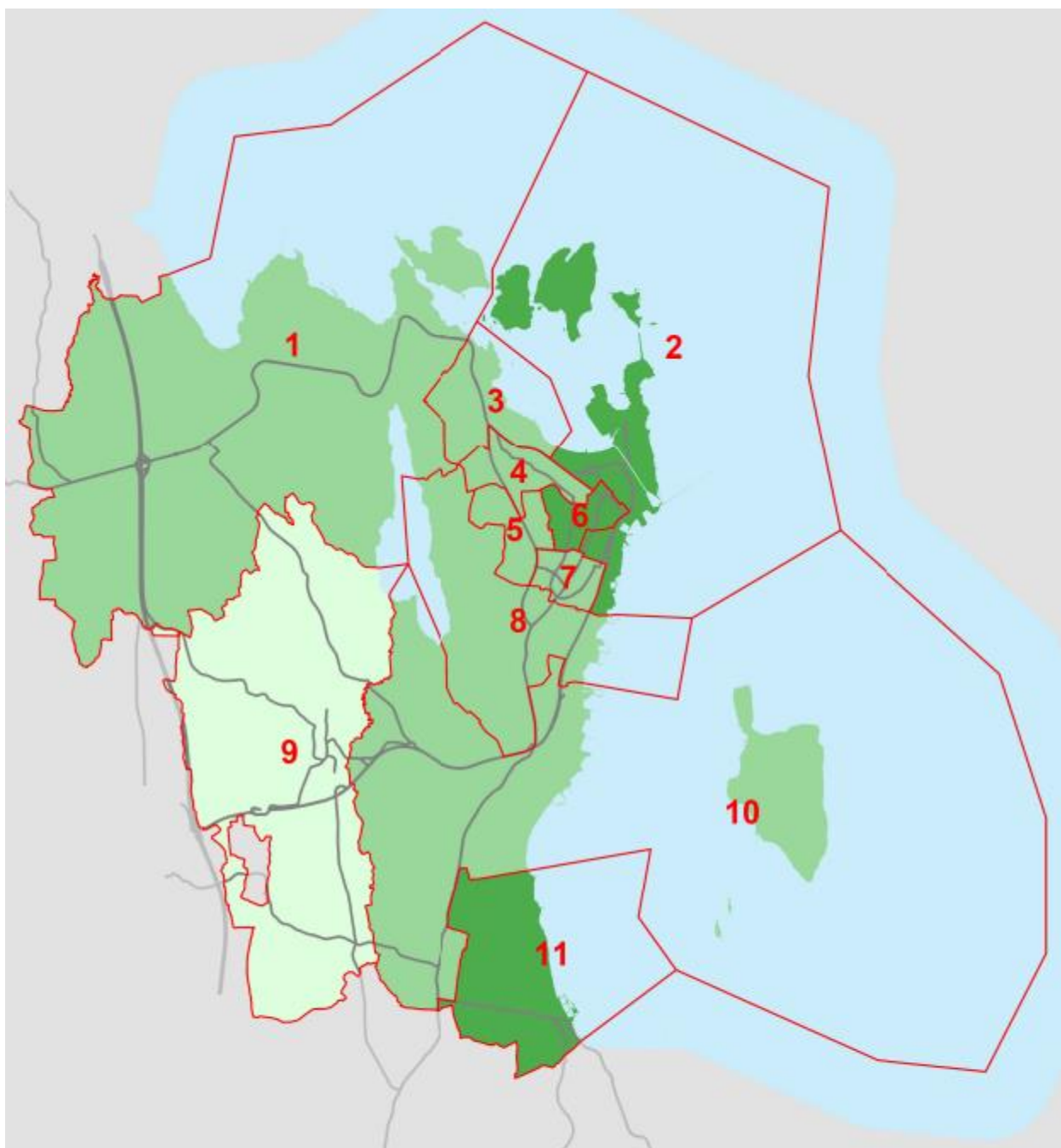

Levekårssoner	
Sonenr:	Navn:
1	Nykirke
2	Sjøfronten
3	Nordbyen
4	Åsen
5	Holtandalen
6	Sentrum
7	Sydbyen
8	Granly
9	Skoppum
10	Borre
11	Åsgårdstrand



Barn med enslige foreldre

Indikatoren omfatter barn som bor med én forelder pr. 01.01.21.

I 2020 var det 900 barn i alderen 0- 17 år som bodde enten med far eller mor i Horten kommune. Det utgjør en andel på 17,2 %. For landet som helhet var andelen på 16,1 % i samme periode.

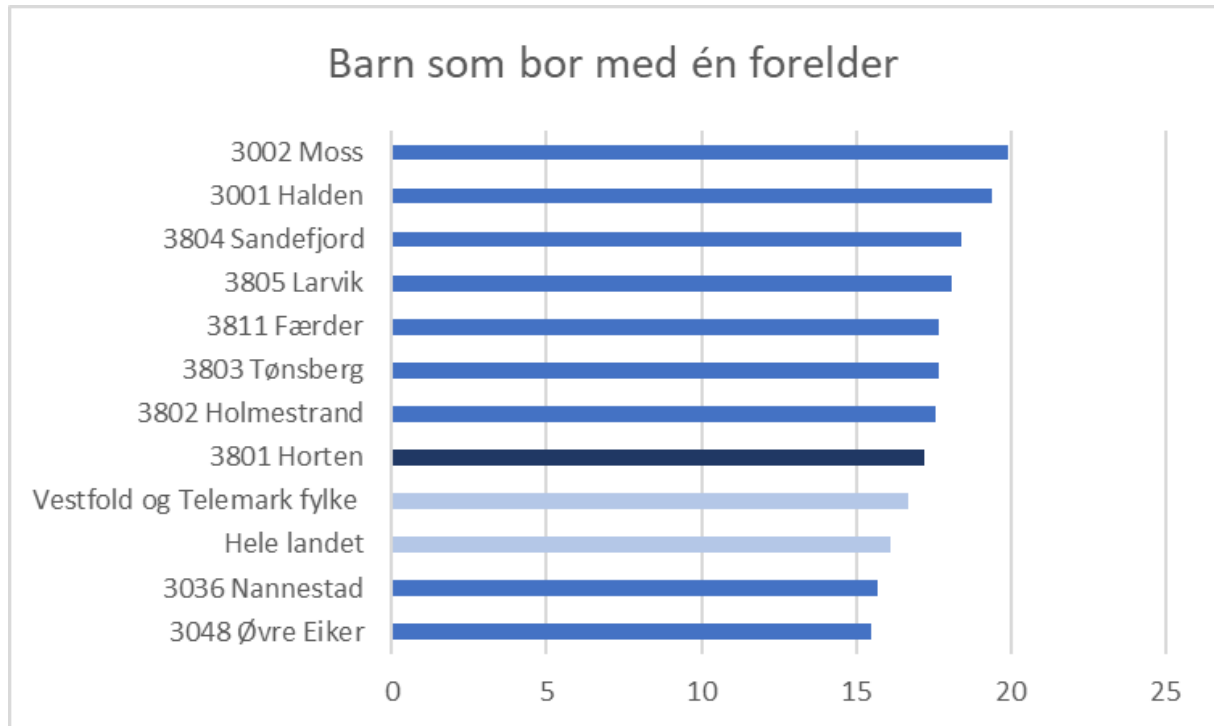

Sjøfronten skiller seg ut med den høyeste andelen med barn som bor med én av sine foreldre i kommunen med 29,1 %. Det er et høyere antall barn som bor med en av sine foreldre i Holtandalen (134), Sentrum (102), Sydbyen (96) og Granly (89), men andelen er størst i Sjøfronten som har et antall på 87. Holtandalen, Sentrum og Sjøfronten ligger alle med en andel over 22 %. Lavest andel barn som bor med kun én av sine foreldre er det i Nordbyen, Åsen, Granly, Skoppum og Borre. Alle under 15 %. Det laveste antallet finner vi i levekårssonen Borre med 39 barn som bor med én av sine foreldre.

Når det gjelder kommuner som har gjennomført liknende levekårskartlegginger er det tydelig at det i de andre kommunene er større variasjoner på dette området. Der går skalaen fra 7- 37 % i Moss, 8- 39 % i Tønsberg (Tønsberg- tall er fra 2018) og 10- 46 % i Sandefjord (Sandefjord- tall er fra 2016). Årsaken til mindre variasjoner i Horten kan skyldes størrelsen på kommunen (antall innbyggere), de geografiske avstandene og et relativt heterogent bomiljø (dvs. blanding av boligtyper og få områder som er preget av en type bebyggelse).

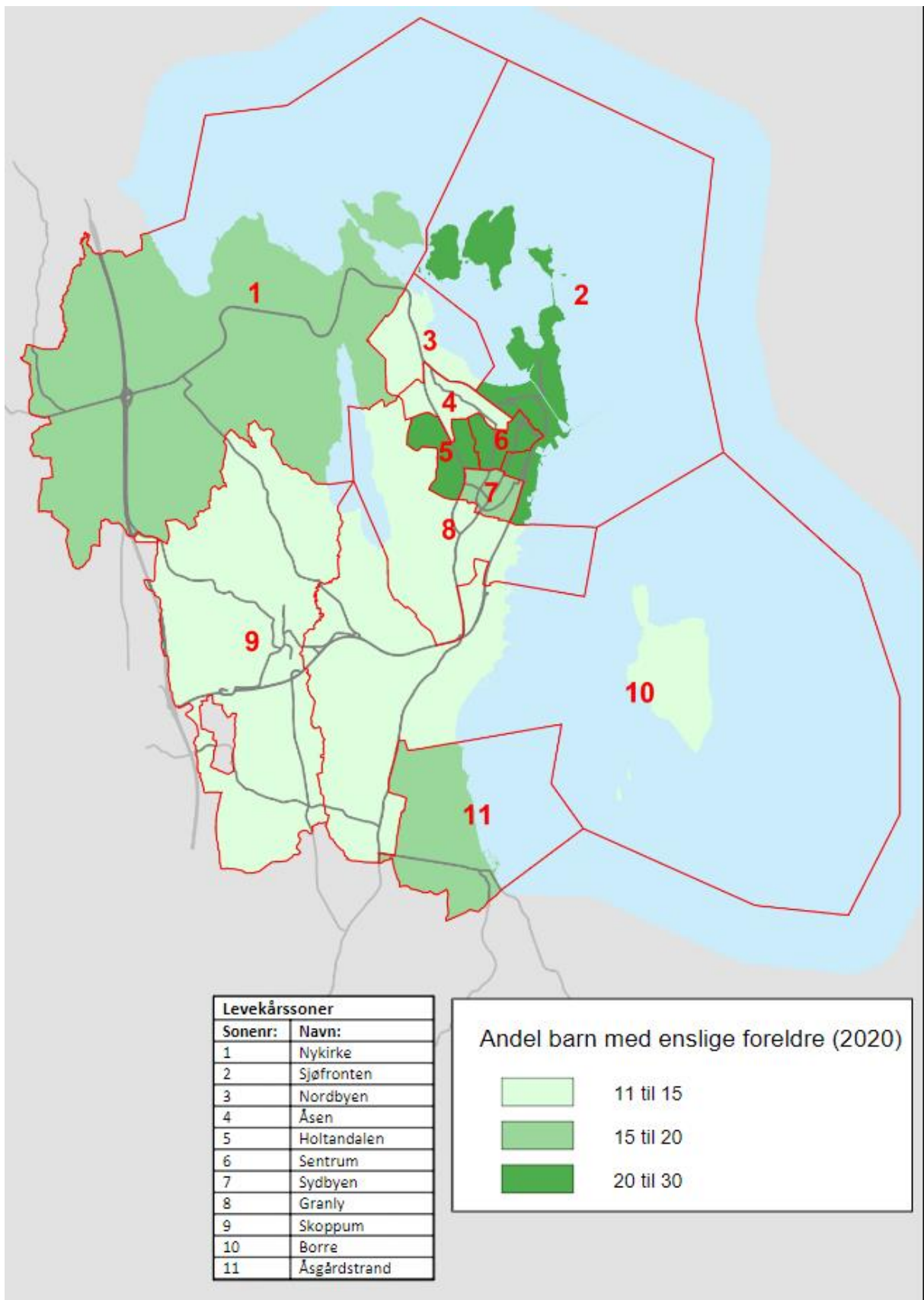

Aleneboende

Indikatoren omfatter personer som bor alene i en privathusholdning 01.01.21 (formelt bosted).

Det er stadig flere i Norge som bor alene. Den største andelen finner vi blant de yngste og de eldste. Den totale andelen aleneboende fordeler seg likt mellom kjønnene i et livsløpsperspektiv.

I 2020 var det 5634 innbyggere som bodde alene i Horten kommune. Det utgjør en andel på 41,7 %. Dette er litt flere enn i landet og sammenliknbare kommuner for øvrig. Horten er en studentby og dette kan bidra til å øke andelen aleneboende. Det samme gjelder Halden, som sammen med Horten, ligger på topp blant sammenlikningskommunene.

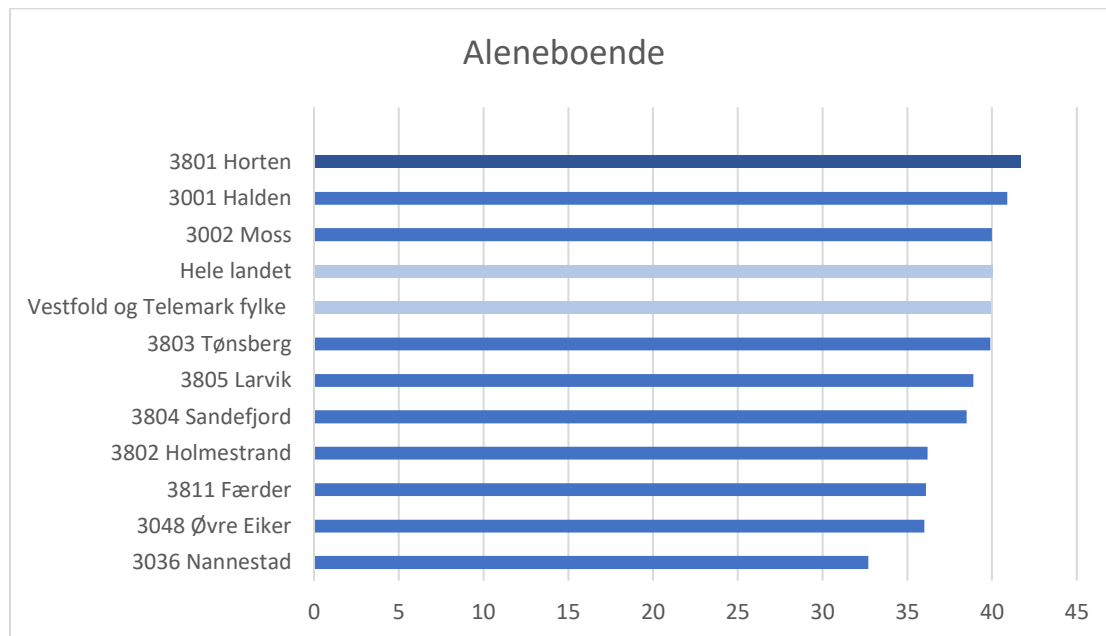

Sentrum har flest aleneboende med 55,5 %. Sjøfronten og Borre ligger begge på litt over 51 %. I levekårssonen Borre er det mange studentboliger. Det er grunn til å anta at det er en av årsakene til at Borre har mange aleneboende. Antall aleneboende er høyest i Sentrum med 939. Sjøfronten har 709, mens Borre har 501. Åsgårdstrand ligger over Borre i antall aleneboende med 547, men har lavere andel aleneboende enn Borre. Lavest andel aleneboende er det i Nordbyen og Skoppum, begge ligger under 27 %. I levekårssone Skoppum er det 224 aleneboende og i Nordbyen er det 277. Nykirke har 245 aleneboende, men ligger over Nordbyen og Skoppum i andel aleneboende.

Når det gjelder kommuner som har gjennomført liknende levekårskartlegginger viser de litt større variasjoner innad i kommunene på dette området. Der går skalaen fra 20- 59 % i Moss, 26- 60 % i Tønsberg (Tønsberg- tall er fra 2018) og 22- 65 % i Sandefjord (Sandefjord- tall er fra 2016). Årsaken til mindre variasjoner i Horten kan skyldes størrelsen på kommunen (antall innbyggere), de geografiske avstandene og et relativt heterogent bomiljø (dvs. blanding av boligtyper og få områder som er preget av én type bebyggelse).

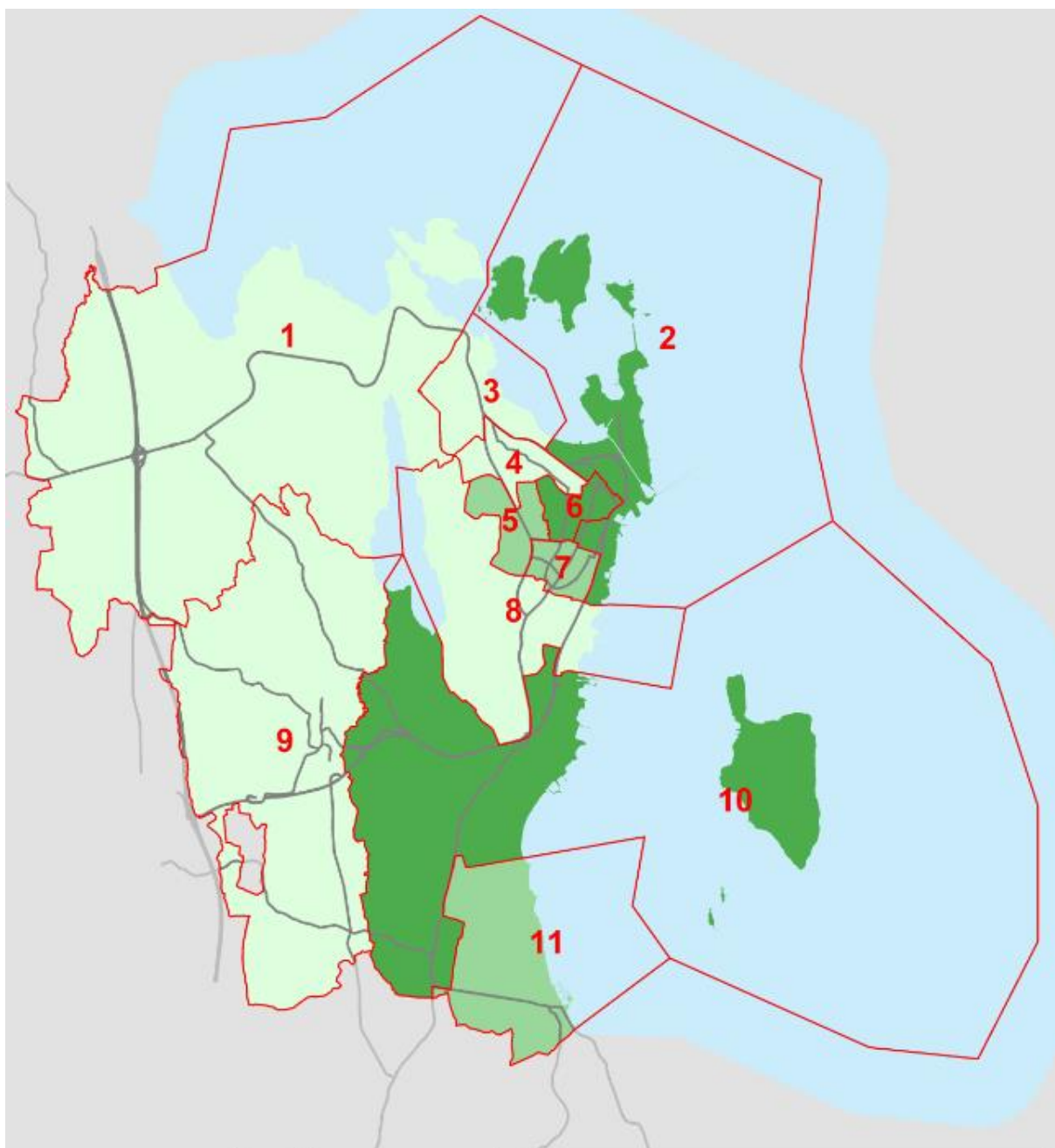

Levekårssoner	
Sonenr:	Navn:
1	Nykirke
2	Sjøfronten
3	Nordbyen
4	Åsen
5	Holtandalen
6	Sentrum
7	Sydbyen
8	Granly
9	Skoppum
10	Borre
11	Åsgårdstrand



Innvandrere og norskfødte med innvandrerforeldre

Indikatoren omfatter innvandrere og norskfødte med innvandrerforeldre fra Øst- Europa, Asia, Afrika og Latin- Amerika pr. 01.01.21.

I 2020 var det 3837 innvandrere og norskfødte med innvandrerforeldre som bodde i Horten kommune. Det utgjør en andel på 14 %. For landet som helhet var andelen på 15,2 % i samme periode.

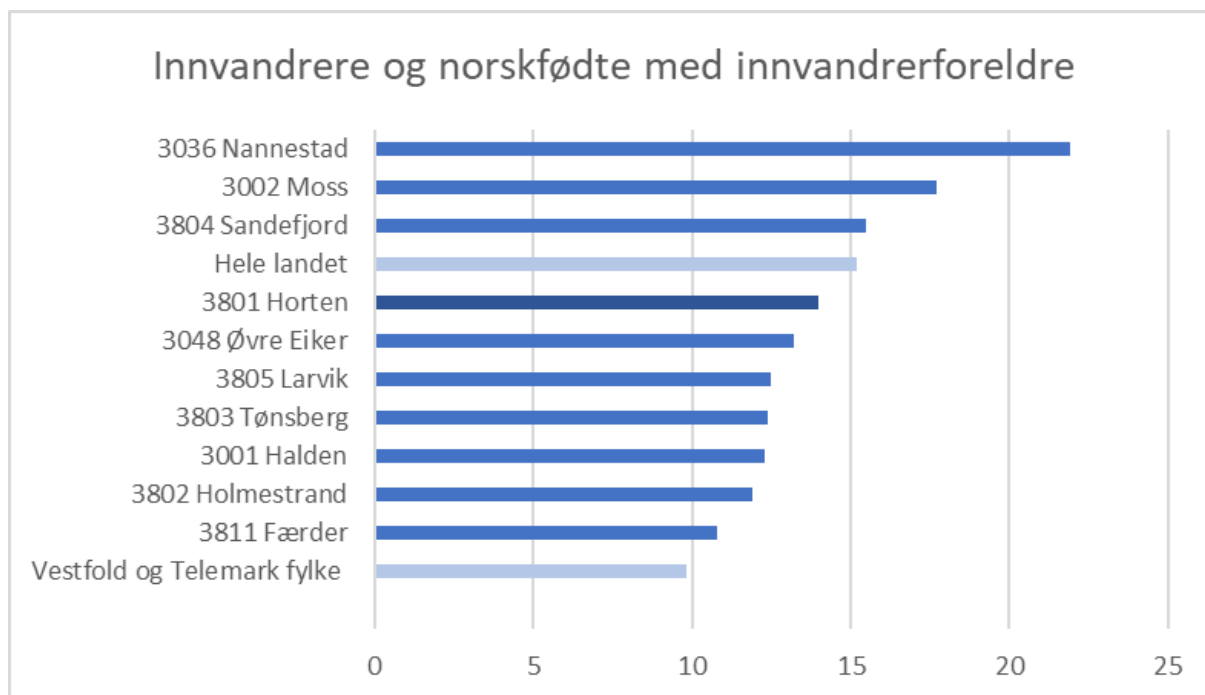

Sentrum, Sjøfronten og Sydbyen skiller seg ut med den høyeste andelen med innvandrere og norskfødte med innvandrerbakgrunn. De ligger alle over 20 %. Åsgårdstrand og Skoppum har den laveste andelen og ligger begge under 9 %. Borre ligger også høyt med 18 %. Studenter fra andre nasjonaliteter bidrar til denne høye andelen.

Når det gjelder kommuner som har gjennomført liknende levekårskartlegginger er det tydelig at det er større variasjoner på dette området i noen kommuner. Der går skalaen fra 4,4- 36 % i Moss og 4,3- 39,8 % i Sandefjord (Sandefjord- tall er fra 2016). Tønsberg kommune har noen områder der det bor langt færre innvandrere, men ikke mange områder der andelen er høyere enn i Horten. (Tønsberg- tall er fra 2018). Årsaken til mindre variasjoner i Horten kan skyldes størrelsen på kommunen (antall innbyggere), de geografiske avstandene og et relativt heterogent bomiljø (dvs. blanding av boligtyper og få områder som er preget av én type bebyggelse).

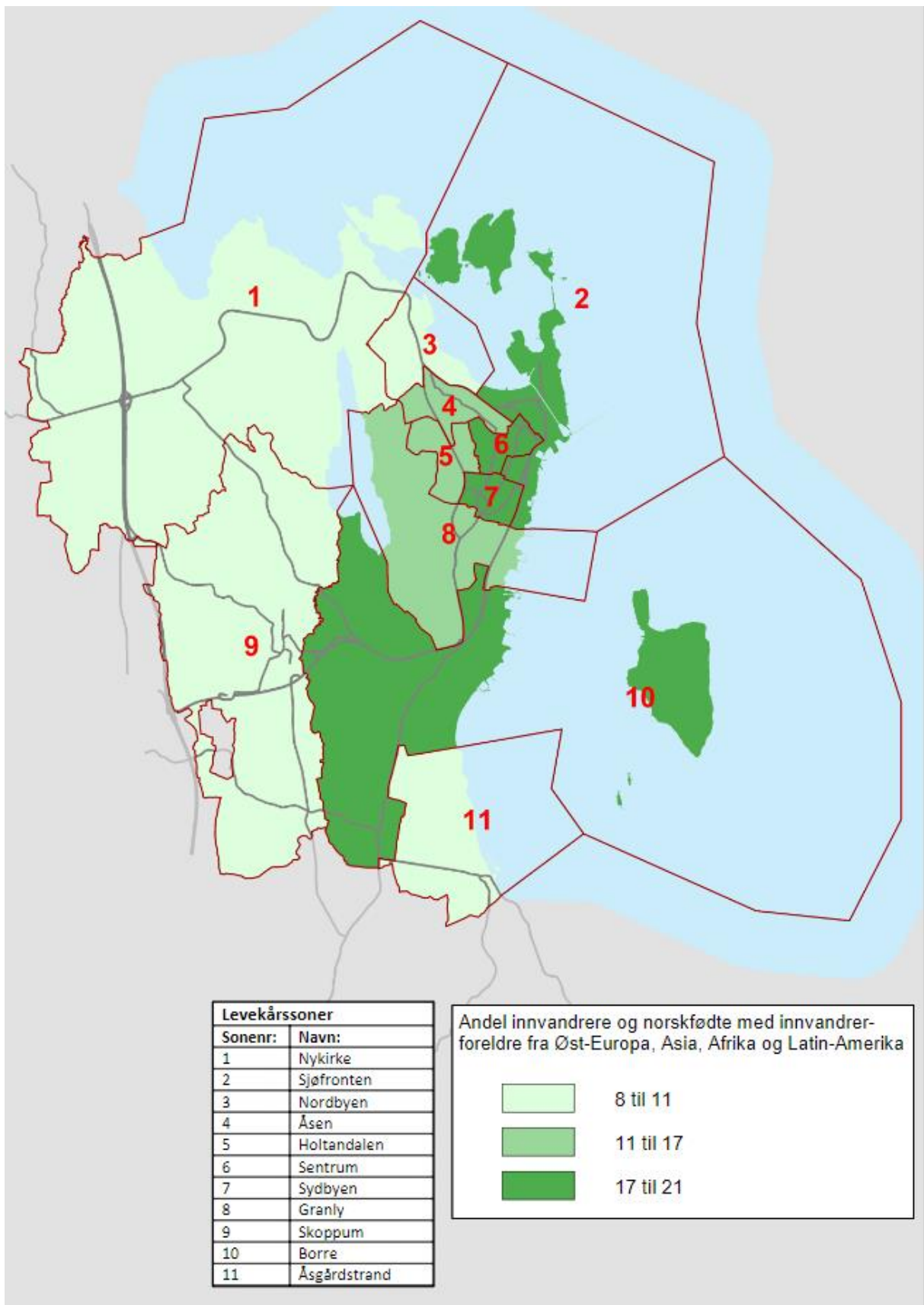

Utdanningsnivå

Høy utdanning (30-39 år)

Indikatoren omfatter personer i alderen 30-39 år med høyere utdanning pr. 01.10.20.

I 2020 var det 1437 innbyggere i Horten i alderen 30- 39 som hadde høyere utdanning. Det utgjør en andel på 44,5 %. For landet som helhet var andelen på 49,9 % i samme periode. Horten ligger over de andre Vestfold-kommunene med, unntak av Tønsberg og Færder som har en høyere andel i aldersgruppen med høyere utdanning.

Horten kommune scorer meget høyt når det gjelder høyere utdannelse over 4 år. Fordi man ekskluderer alle med høyere utdanning under 5 år er andelen totalt sett langt lavere, men andelen til Horten ligger godt over snittet for landet og over alle de nevnte sammenlikningskommunene. I NHOs kommune- NM havner Horten på en 11. plass over alle landets kommuner når det gjelder sysselsatte med minst 4. års høyere utdanning

NHOs kommune- NM 2022	
Horten	11. plass
Tønsberg	25. plass
Moss	44. plass
Færder	45. plass
Halden	50. plass
Sandefjord	86. plass
Nannestad	90. plass
Holmestrand	114. plass
Larvik	122. plass
Øvre Eiker	195. plass

Indikatoren som benyttes her er imidlertid inntil 4 års utdannelse ut over videregående opplæring.

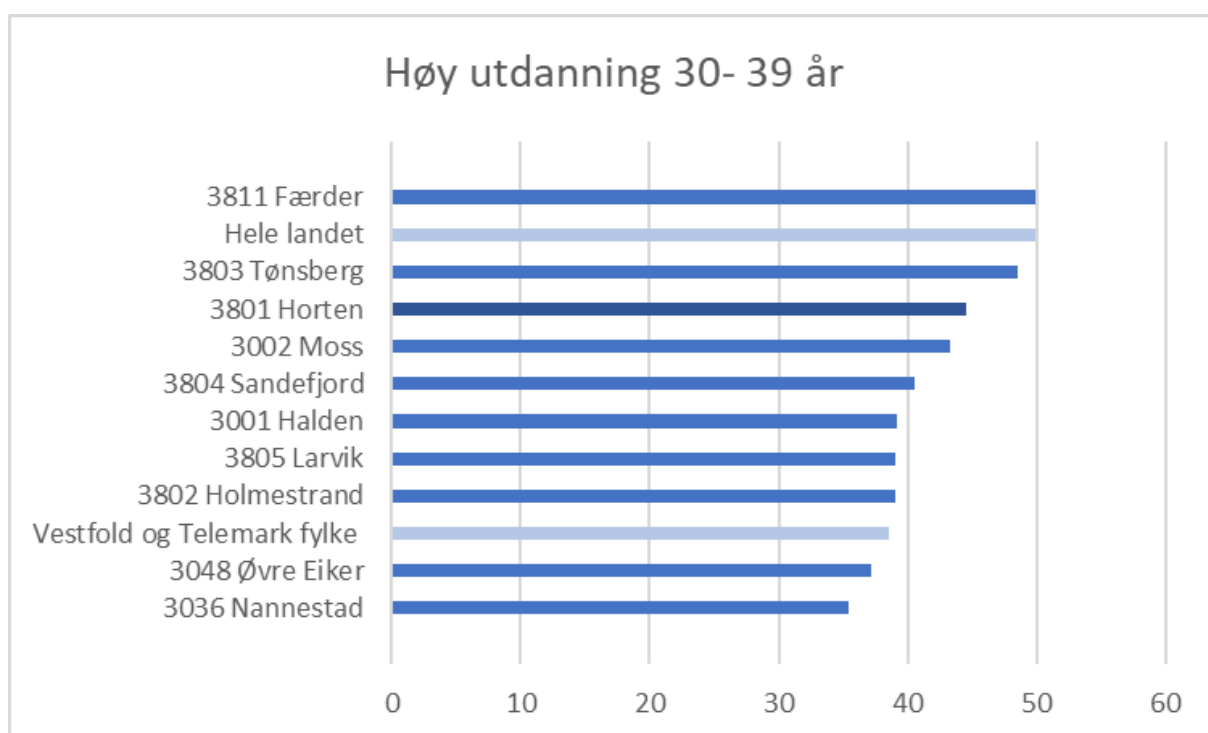

Når det gjelder høyere utdanning for de over 16 år i befolkningen ligger Horten nærmere landssnittet, men forholdet til de sammenliknbare kommunene er likt.

Borre og Åsgårdstrand skiller seg ut med den høyeste andelen i aldersgruppen 30-39 år med høy utdanning. De ligger begge over 50 %. Sentrum har den laveste andelen med 30 %.

Vi ser de samme tendensene når det gjelder innbyggere over 16 år med høyere utdanning. Det er noen forskjeller. For eksempel faller Borre i andel når vi ser på de over 16 år med høyere utdanning. Det kan forklares med en høy andel studenter i området. Nordbyen, Granly og Åsen er de som sammen med Åsgårdstrand ligger med den høyeste andelen med høyere utdanning over 16 år. Områdene som vises i kartet med høy, middels og lav andel med høy utdanning blant innbyggerne forholder seg likt uavhengig om det er aldersgruppene 30- 39 år eller 16 + som måles.

Når det gjelder kommuner som har gjennomført liknende levekårkartlegginger skiller ikke Horten seg vesentlig ut i variasjoner mellom levekårssonene. I omkringliggende kommuner som har valgt å ta med denne levekårsindikatoren i sin kartlegging går skalaen fra 31- 66 % i Moss og 30- 53 % i Sandefjord (Sandefjord- tall er fra 2016).

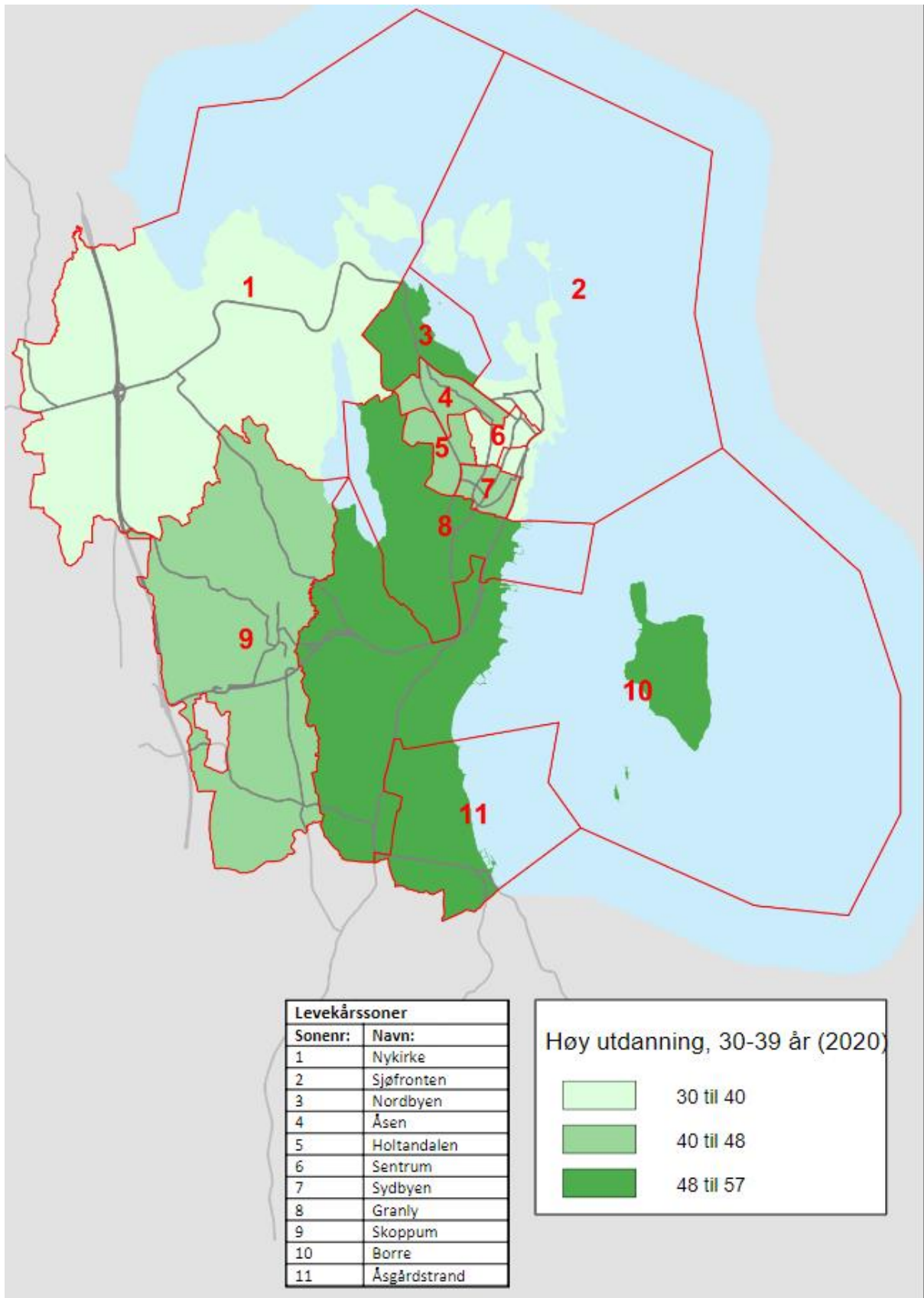

Lav utdanning (30-39 år)

Indikatoren omfatter personer i alderen 30-39 år med grunnskoleutdanning pr. 01.10.20.

I 2020 var det 623 innbyggere i Horten i alderen 30-39 som hadde grunnskoleutdanning som sin høyeste fullførte utdanning. Det utgjør en andel på 21,1 %. For landet som helhet var andelen på 19,7 % i samme periode. Horten har dermed noen flere med lavt utdanningsnivå enn landet som helhet. Horten ligger under de andre Vestfold-kommunene med unntak av Tønsberg og Færder som har en lavere andel i aldersgruppen med grunnskoleutdanning.

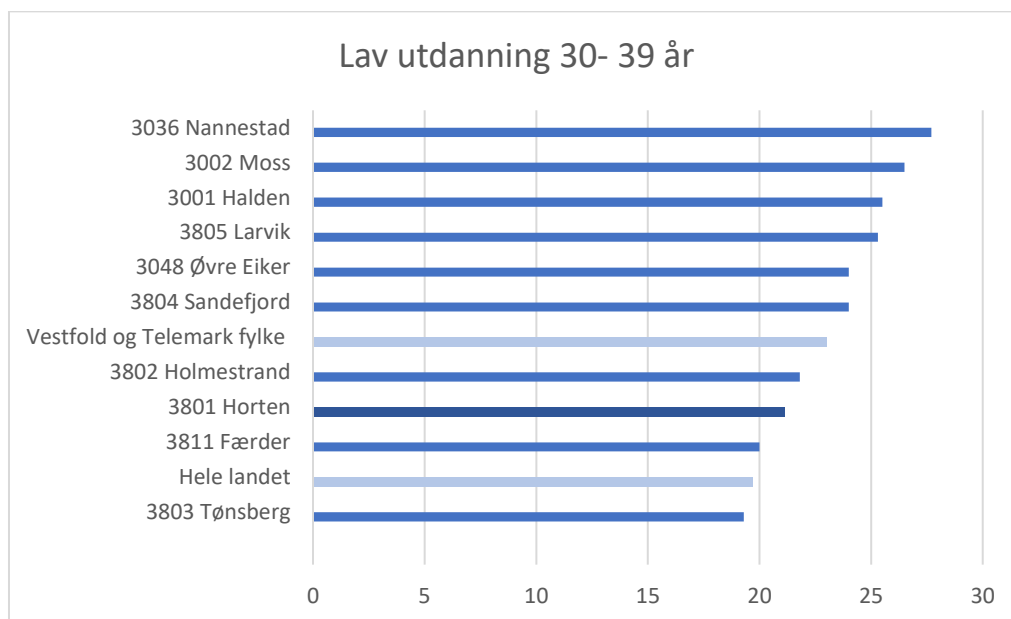

Når det gjelder lav utdanning for de over 16 år i befolkningen ligger Horten under landssnittet med 23,9 % og landssnittet er 24,7 %. Forholdet til de andre sammenliknbare kommunene er likt når man ser på hele befolkningen over 16 år.

Sentrum skiller seg ut med den høyeste andelen i aldersgruppen 30-39 år med lav utdanning på 39,8 %. Åsgårdstrand har den laveste andelen med 12,9 %.

Vi ser de samme tendensene når det gjelder innbyggere over 16 år med lav utdanning når det gjelder andel. Det er noen forskjeller ved at Skoppum ligger på middelnivå når det gjelder befolkning over 16 år med lav utdanning. Ser vi på innbyggere over 16 år, ligger Holtandalen på det høyeste nivået med lav utdanning sammen med Sentrum og Sjøfronten.

Når det gjelder kommuner som har gjennomført liknende levekårskartlegginger skiller ikke Horten seg vesentlig ut i variasjoner mellom levekårssonene. I omkringliggende kommuner som har valgt å ta med denne levekårsindikatoren i sin kartlegging går skalaen fra 13- 37 % i Moss og 12- 44 % i Sandefjord (Sandefjord- tall er fra 2016). Tønsberg skiller seg noe ut ved at de i områdene med høyest andel med lav utdanning ligger på middelnivå i forhold til de øvrige kommunene vi har sammenliknet med. (Tønsberg- tall er fra 2018)

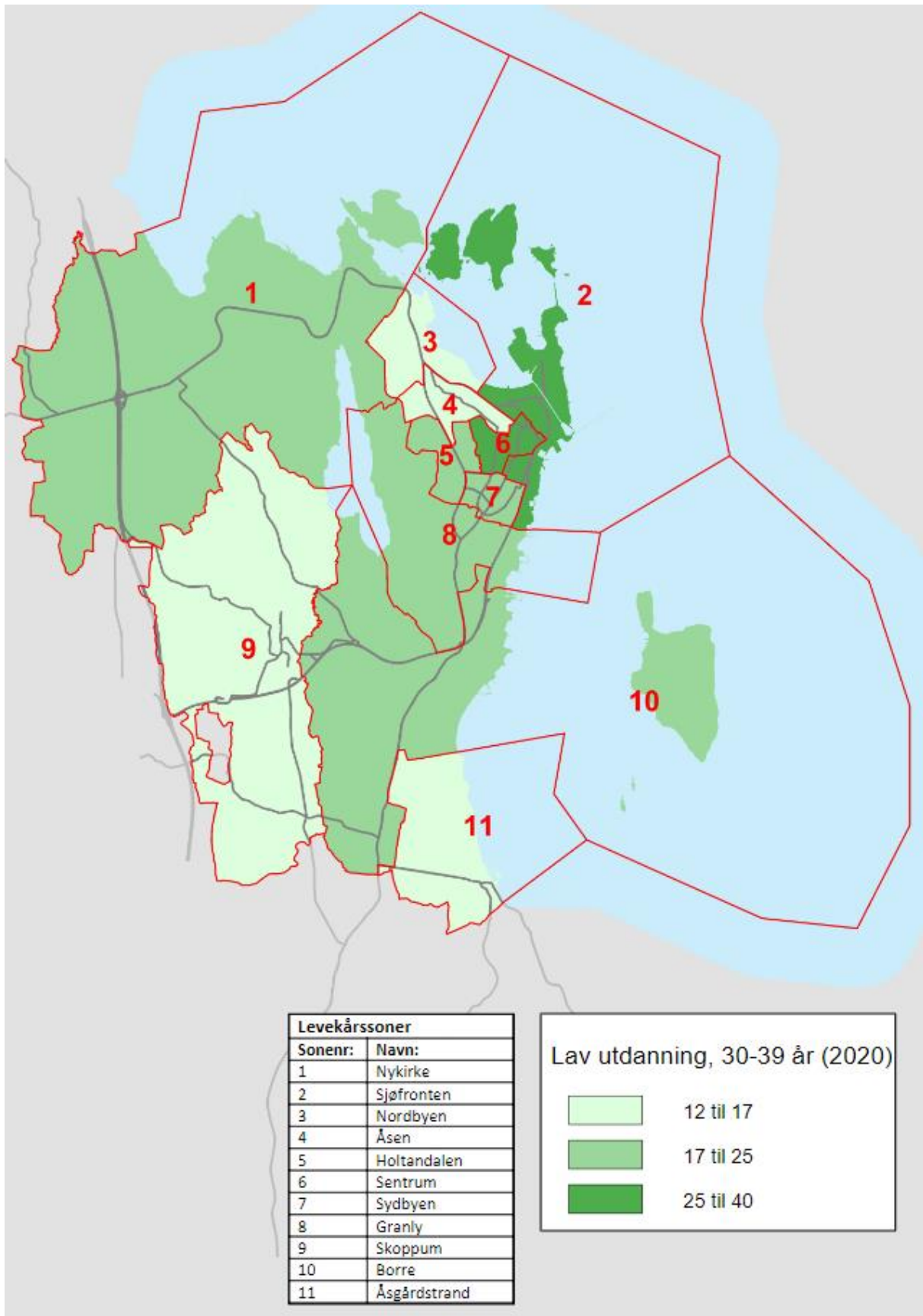

Ikke oppnådd yrkes- eller studiekompetanse i løpet av 5 år (21- 29 år)

Indikatoren omfatter personer i alderen 21-29 år som ikke har oppnådd yrkes- eller studiekompetanse i løpet av 5 år pr. 01.10.20.

I 2020 var det 845 innbyggere i Horten i alderen 21-29 år som ikke har oppnådd yrkes- eller studiekompetanse i løpet av 5 år. Det utgjør en andel på 31,2 %. For landet som helhet var andelen på 26,9 % i samme periode. Horten har dermed noen flere som ikke har oppnådd yrkes- eller studiekompetanse i løpet av 5 år enn landet som helhet. Horten har færre som ikke har oppnådd yrkes- eller studiekompetanse enn de andre Vestfold-kommunene med, unntak av Tønsberg som har en lavere andel som ikke har oppnådd kompetanse.

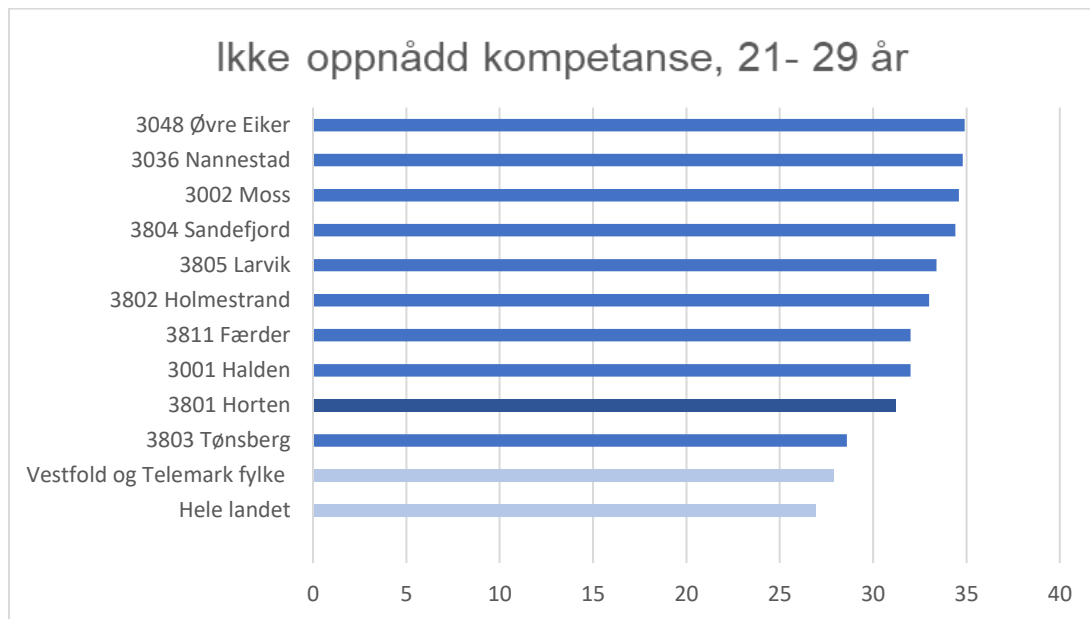

Sentrum skiller seg ut med den høyeste andelen som ikke har oppnådd yrkes- eller studiekompetanse i løpet av 5 år på 47,9 %. De har også det høyeste antallet med 135 personer. Skoppum har den laveste andelen med 22,7 %. Skoppum og Nykirke har begge det laveste antallet med 48 personer.

Når det gjelder kommuner som har gjennomført liknende leveårskartlegginger skiller ikke Horten seg vesentlig ut i variasjoner mellom leveårssonene. I omkringliggende kommuner som har valgt å ta med denne leveårsindikatoren i sin kartlegging går skalaen fra 21- 46% i Moss. Sandefjord skiller seg noe ut ved at de i alle sonene ligger over landsgjennomsnittet for andelen som ikke har oppnådd yrkes- eller studiekompetanse i løpet av 5 år med en skala fra 29 – 50 % (Sandefjord- tall er fra 2016). Tønsberg skiller seg noe ut ved at deres sprik mellom leveårssonene er noe mindre. Deres skala går fra 23- 39,6 % og er den eneste kommunen, av de nevnte, som ikke kommer over 40 % i noen av leveårssonene. (Tønsberg- tall er fra 2018).

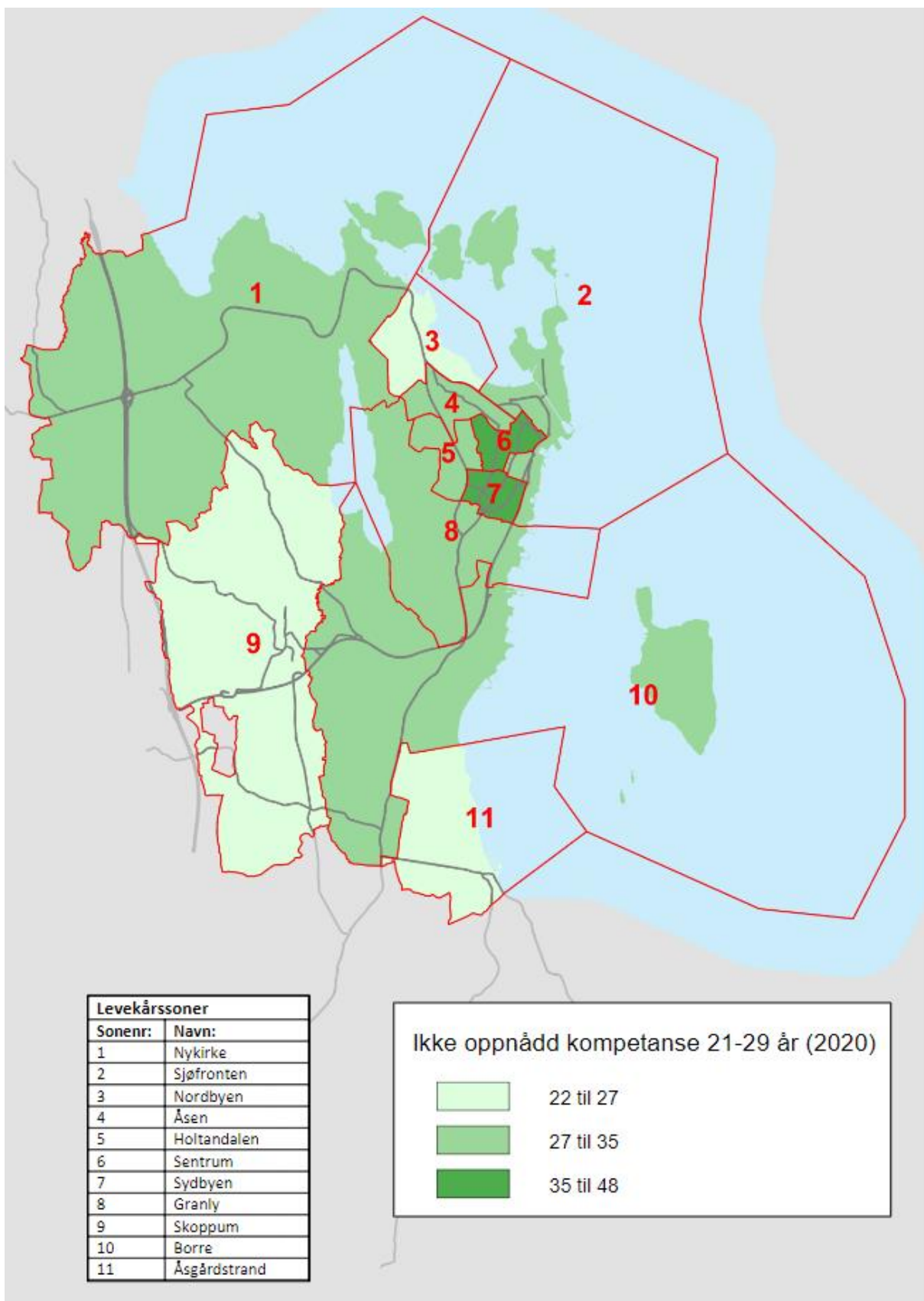

Økonomi

[Beskrivelse for indikatorene og begrepsbruk knyttet til de økonomiske indikatorene.](#)

Vær oppmerksom på at det på lavinntektsindikatorene er benyttet kommunemedian. Det vil si medianinntekten til de som bor i Horten kommune. Det er ikke medianinntekten til landet som helhet, som ofte benyttes i andre statistikker for lavinntekt.

Medianinntekt etter skatt pr. person, kommunemedian

Indikatoren omfatter medianinntekt etter skatt per forbruksenhet (EU-skala) for alle personer bosatt i kommunen per 31.12.2020, og tilhørende privathusholdninger. Kommunemedianen viser inntekt pr. person (forbruksenhet).

Medianinntekten i Horten var 384 100 i 2020. Dette er kun Halden av de sammenliknbare kommunene som har lavere medianinntekt. Som tidligere nevnt er også Halden en studentby. Studenter med ekstrajobb og lav inntekt vil påvirke kommunemedianen. Kommunen medianen i Horten og Halden er derfor kunstig lav.

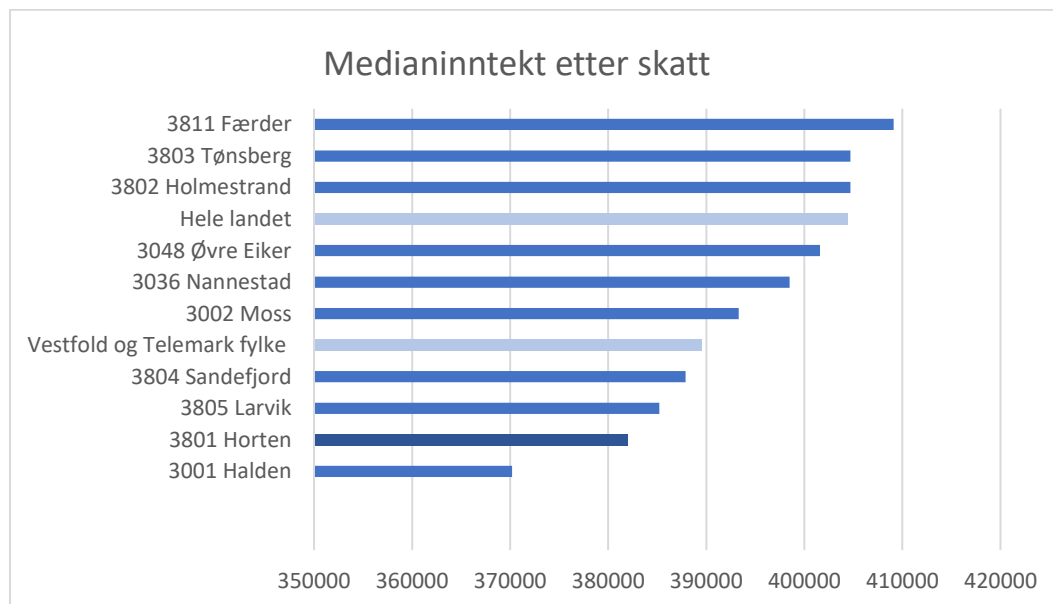

I Horten skiller Nordbyen og Åsgårdstrand seg ut med den høyeste medianinntekten. Begge over 410 000. Sentrum og Borre har den laveste medianinntekten. Begge under 350 000. De mange studentene som bor i levekårssonen Borre trekker ned medianinntekten i denne sonen. Ofte utelukkes personer i studenthusholdninger når man måler medianinntekt eller andelen personer med lavinntekt. Dersom studenten har en ekstrajobb eller inntekt, selv om denne er lav, vil vedkommende regnes med i statistikken.

Når det gjelder kommuner som har gjennomført liknende levekårskartlegginger er det større variasjoner på dette området i kommunene. Der går skalaen fra 309 000 – 503 000 i Moss, 326 000-464 000 i Tønsberg (Tønsberg tall er fra 2018) og 265 000- 428 000 i Sandefjord (Sandefjord tall er fra 2016). Inntektulikheten er lavere i Horten enn i disse kommunene ([Kommunehelsa statistikkbank](#)).

Medianinntekt etter skatt pr. husholdning, landsmedian

Indikatoren omfatter medianinntekt etter skatt per husholdning 01.01.2020.

Medianinntekten per husholdning i Horten var 521 000 i 2020. Dette er kun Halden og Moss av de sammenliknbare kommunene som har lavere medianinntekt. Som tidligere nevnt er også Halden en studentby. Studenter med ekstrajobb og lavinntekt vil påvirke medianinntekten i kommunen.

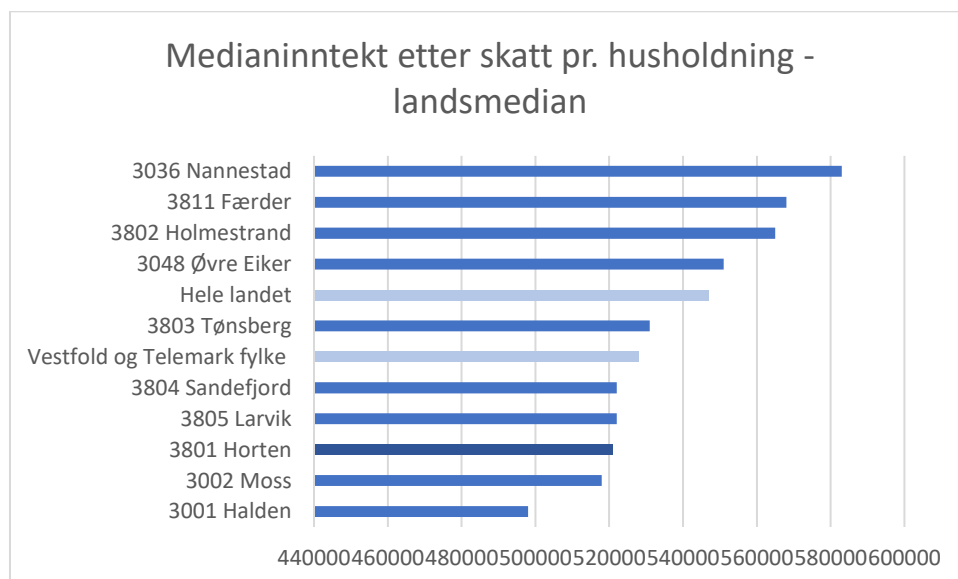

Personer i lavinntektshusholdninger, EU60 og EU50

Den første indikatoren omfatter personer i lavinntektshusholdninger som ligger under 60 % av medianinntekten i kommunen pr. 01.10.20.

Som nevnt vil kommunemedianene i Horten kommune være påvirket studenter. Vi vil derfor presentere både lavinntektsberegninger som følge av kommunemedian og landsmedian. Kommunemedian er den som anbefales av SSB å benytte. Dette fordi den sammenlikner kommunens innbygger med hverandre og ikke med et snitt av landet (inkl. Oslo). For Horten sin del vil det likevel gi et bedre bilde å bruke landsmedianen på bakgrunn av studentenes påvirkning på statistikken. Pr. 2020 utgjorde de 1100 studentene som er bosatt i Horten en andel på 6,6 % av innbyggerne i alderen 20- 66 år.

Personer i lavinntektshusholdninger, EU60 og EU50 - Kommunemedian

I 2020 var det 2559 innbyggere i som levde i lavinntektshusholdninger som ligger under 60 % av medianinntekten i Horten. Det utgjør en andel på 9,6 %. For landet som helhet var andelen på 11 % i samme periode. Horten har dermed færre innbyggere i lavinntektshusholdninger enn snittet for landet og de andre Vestfold- kommunene, med unntak av Holmestrand, når vi benytter kommunemedian.

Nordbyen ligger lavest med en andel under 5 %, og et antall på 121. Nykirke ligger lavere i antall med 104 personer. Sentrum har den høyeste andelen på 16,8 % og et antall på 476 av innbyggerne i lavinntektshusholdninger.

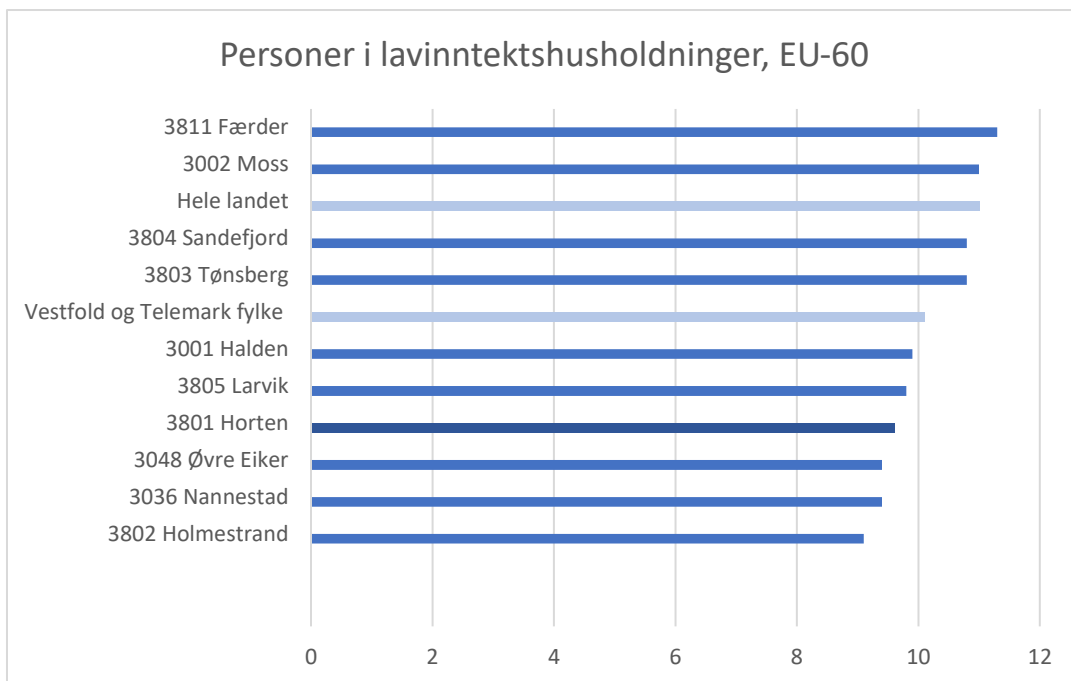

Når det gjelder kommuner som har gjennomført liknende levekårskartlegginger er det større variasjoner på dette området i kommunene. Der går skalaen fra 3,8- 23,6 % i Moss, 6,1- 21,3 % i Tønsberg (Tønsberg tall er fra 2018) og 4,5- 21,5 % i Sandefjord (Sandefjordtall er fra 2016).

Dersom vi ser på den andre indikatoren for personer i lavinntektshusholdninger så omfatter denne andelen personer som lever i lavinntektshusholdninger under 50 % av medianinntekten. I Horten er dette 3,9 %, mens det for landet totalt utgjør 5,5 %. Dersom vi bruker denne indikatoren er det bare Holmestrand av de sammenliknbare kommunene som har en lavere andel av innbyggerne i lavinntektshusholdninger, når vi benytter kommunemedian.

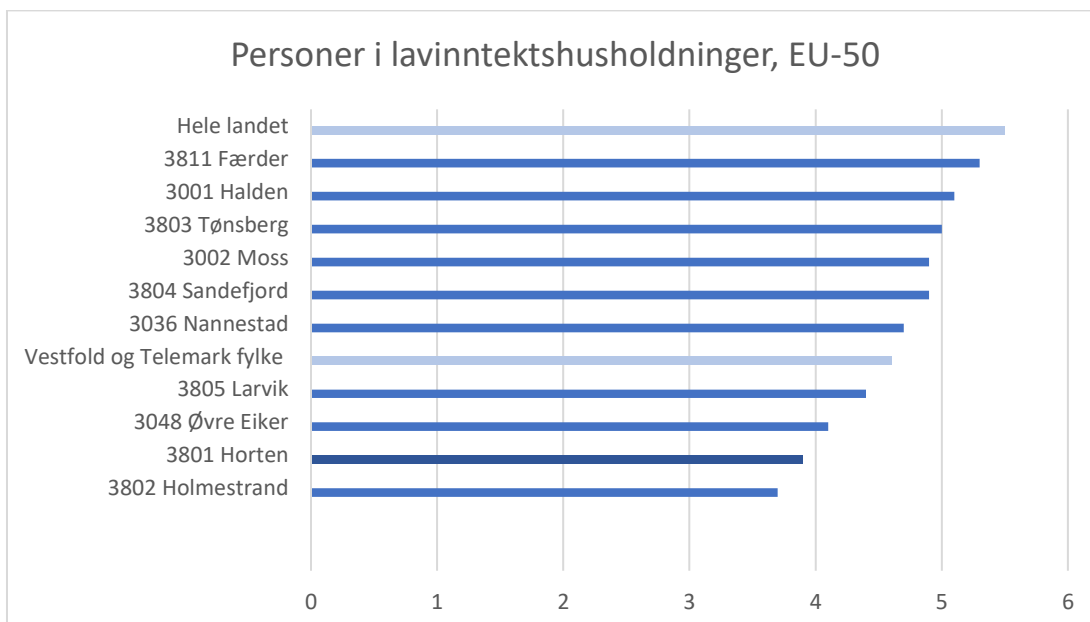

Ved å bruke indikatoren for under 50 % av medianinntekten ligger Nykirke, Nordbyen, Åsen, Holtandalen og Skoppum lavest av levekårssonene. Alle under 3 %. Nykirke ligger lavest i både andel og antall på 40. Borre har den høyeste andelen med 7 % etterfulgt av Sentrum på 6,2 %. Sentrum har

et antall på 179 og Borre har et antall på 129. Den høye andelen og antallet på Borre kan forklares med den høye konsentrasjonen av studenter som bor der.

Personer i vedvarende lavinntekt, EU60 – Landsmedian

Indikatoren viser andelen innbyggere som gjennom en treårs periode (2019-2021) har levd i lavinntekt i kommunen. Medianinntekten til husholdningen er sammenliknet med landsmedianen.

I perioden 2019-2021 var det 2972 innbyggere i Horten som levde i vedvarende lavinntekt som ligger under 60 % av medianinntekten. Det utgjør en andel på 11,5 %. For landet som helhet var andelen på 10,1 % i samme periode. Horten har flere innbyggere i lavinntektshusholdninger enn snittet for landet og de andre Vestfold- kommunene. Halden og Moss har flere innbyggere som lever i lavinntekt. Som tidligere nevnt er Horten og Halden studentbyer og dette kan påvirke andelen som lever i lavinntekt.

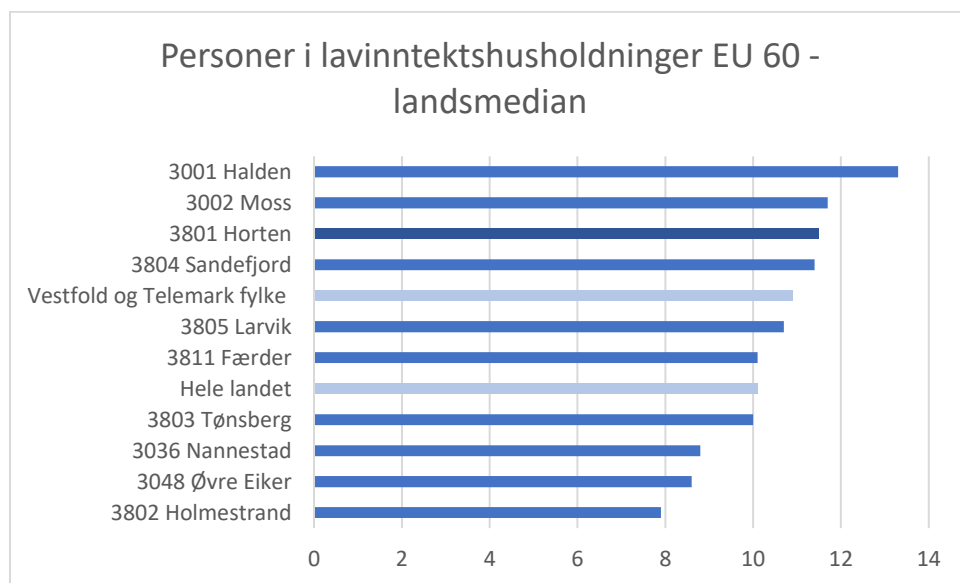

Barn i lavinntektshusholdninger, EU60 og EU50

Den første indikatoren omfatter barn i alderen 0- 17 år i lavinntektshusholdninger som ligger under 60 % av medianinntekten i kommunen pr. 01.10.20. Statistikken bruker kommunemedian, og avviker derfor fra publiserte tall som bruker landsmedianen.

I 2020 var det 567 barn i som levde i lavinntektshusholdninger som ligger under 60 % av medianinntekten i Horten. Det utgjør en andel på 10,8 %. For landet som helhet var andelen på 12,2 % i samme periode. Horten har dermed færre barn i lavinntektshusholdninger enn snittet for landet og de andre Vestfold-kommunene, med unntak av Holmestrand, når vi benytter kommunemedian.

Nordbyen og Nykirke ligger lavest med under 6 %. Sentrum ligger høyest. Der bor 26,2 % av barna i lavinntektshusholdninger. Skillet mellom laveste og høyeste sone er på 75 barn.

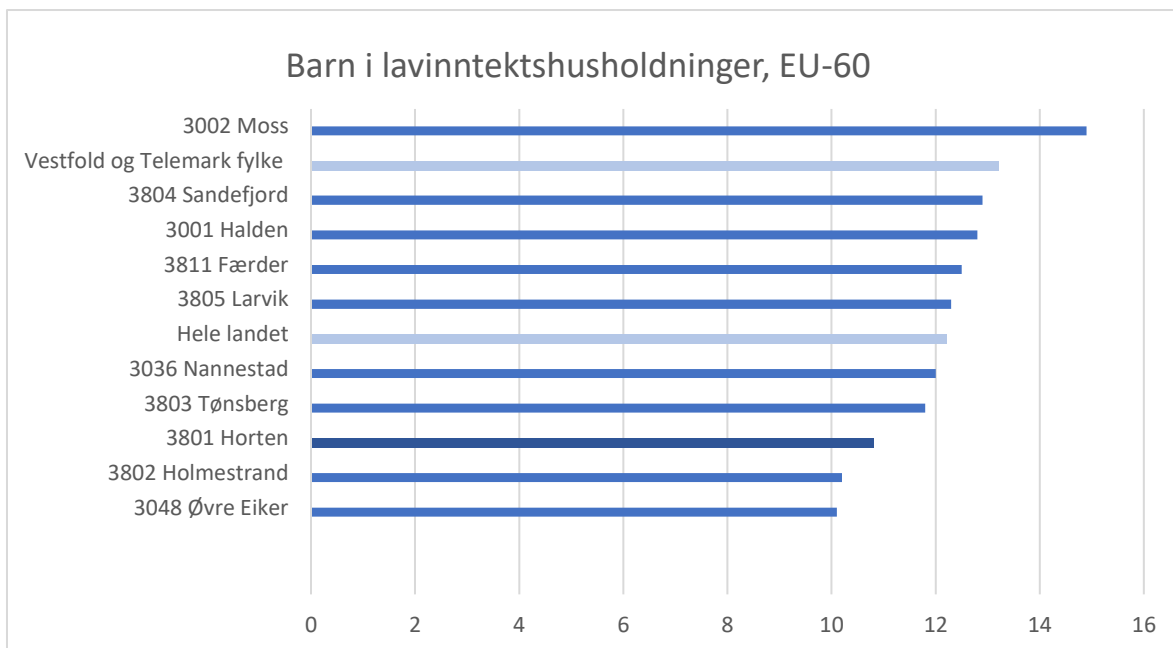

Når det gjelder kommuner som har gjennomført liknende levekårskartlegginger er det større variasjoner på dette området i kommunene. Der går skalaen fra 4,3- 42,9 % i Moss, 3,8- 34 % i Tønsberg (Tønsberg tall- er fra 2018) og 3,3- 49,9 % i Sandefjord (Sandefjordtall er fra 2016).

Dersom vi ser på den andre indikatoren for barn i lavinntektshusholdninger så omfatter denne andelen barn som lever i lavinntektshusholdninger under 50 % av medianinntekten. I Horten gjelder dette 3,7 %, mens det i landet samlet gjelder 6,3 %. Dersom vi bruker denne indikatoren er det ingen av de sammenliknbare kommunene som har en lavere andel av innbyggerne i lavinntektshusholdninger, når vi benytter kommunemedian.

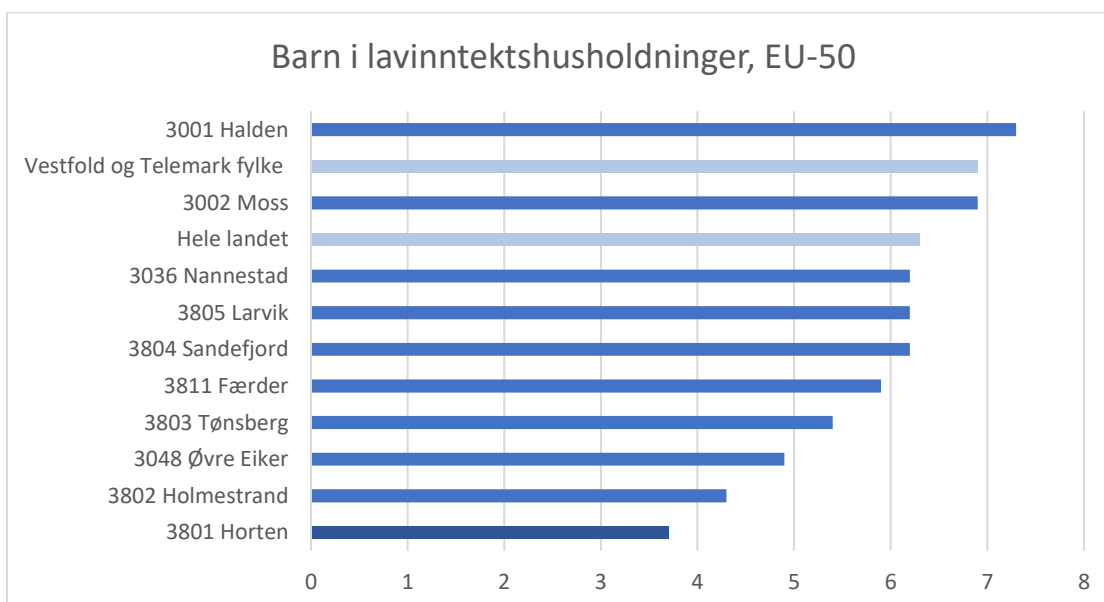

Ved å bruke indikatoren for under 50 % av medianinntekten ligger Nykirke, Nordbyen, Åsen, Granly og Skoppum lavest av levekårssonene. Alle under 3 %. Nykirke og Nordbyen ligger så lavt at det ikke er mulig å hente ut statistikk på området. Sentrum har den høyeste andelen med 7 % etterfulgt av Sjøfronten og Borre, begge på over 6 %. Skille mellom lavest og høyeste sone er 10- 20 barn.

Barn i vedvarende lavinntekt, EU60 – Landsmedian

Indikatoren viser andelen barn som gjennom en treårs periode (2019-2021) har levd i lavinntekt i kommunen. Medianinntekten til husholdningen er sammenliknet med landsmedianen.

I perioden 2019-2021 var det 659 barn i Horten som levde i vedvarende lavinntekt som ligger under 60 % av medianinntekten. Det utgjør en andel på 14 %. For landet som helhet var andelen på 11,5 % i samme periode. Horten har flere barn i lavinntektshusholdninger enn snittet for landet og de andre Vestfold- kommunene, med unntak av Sandefjord. Halden og Moss har også flere barn som lever i lavinntekt. Som tidligere nevnt er Horten og Halden studentbyer og dette kan påvirke andelen som lever i lavinntekt. Det er likevel ikke grunn til å anta at andel barn i lavinntektshusholdninger påvirkes i noen stor grad av et høyt antall studenter i kommunen.

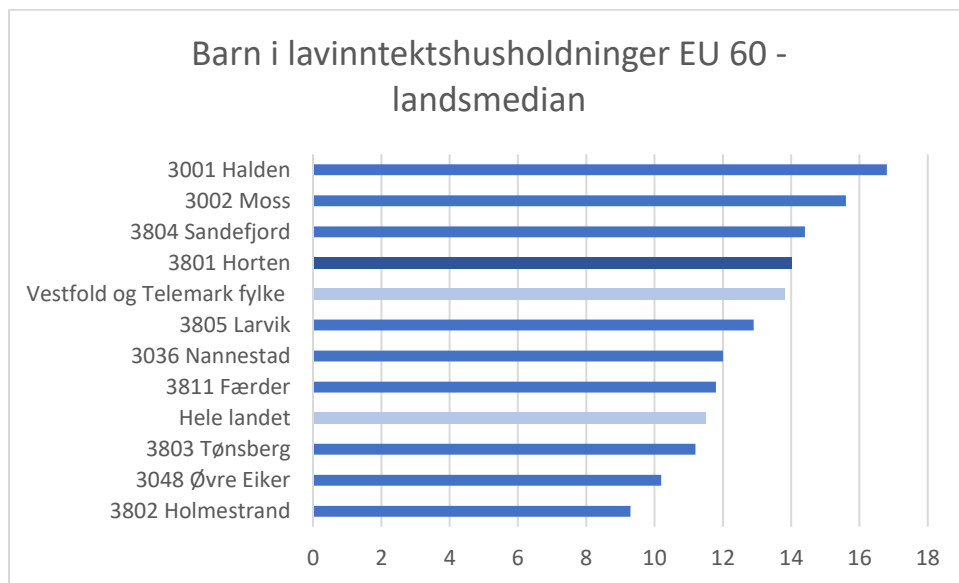

Gjeld

Indikatoren omfatter personer i husholdninger med samlet gjeld over tre ganger samlet inntekt før skatt per 01.12.2020.

I Horten gjaldt dette 5645 personer i 2020. Det utgjør en andel på 21,1 %. For landet som helhet var andelen på 22,8 % i samme periode. Larvik og Halden er de av de sammenliknbare kommunene som har en lavere andel med gjeld over tre ganger samlet inntekt. Det samme gjør Vestfold og Telemark fylke samlet.

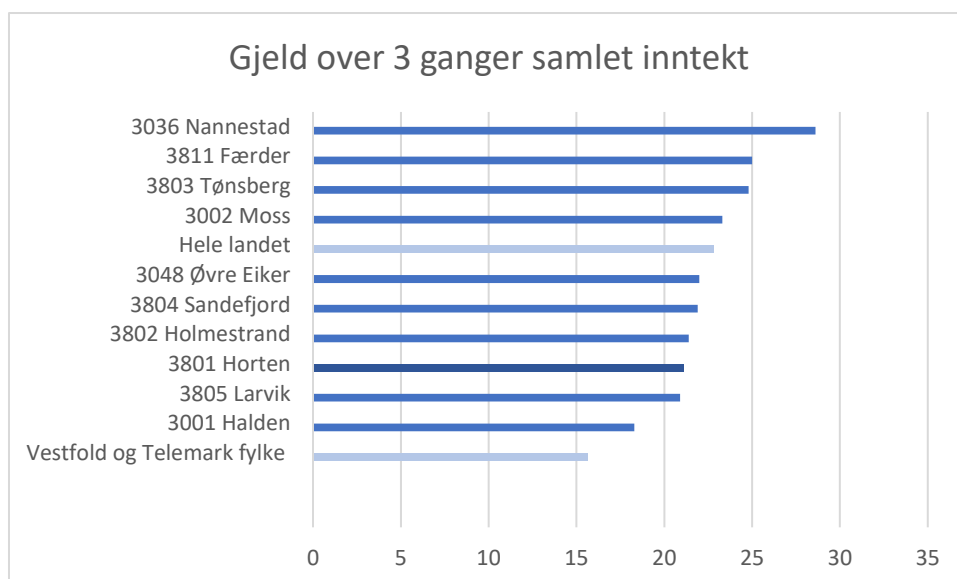

I Horten skiller Sentrum seg ut med den laveste gjeldsbyrden med 16,2 % av innbyggerne i husholdninger med gjeld over tre ganger samlet inntekt. I antall er dette 458 personer. Både Nykirke, Borre og Sjøfronten har et lavere antall med henholdsvis 327 (Nykirke), 355 (Borre) og 436 (Sjøfronten) personer. Den høyeste andelen innbyggere i husholdninger med gjeld over tre ganger samlet inntekt finner vi i Åsen med 23,7 %. Åsen, med 656, og Holtandalen, med 655, har det høyeste antallet.

Når det gjelder kommuner som har gjennomført liknende levekårskartlegginger er det større variasjoner på dette området i kommunene. Der går skalaen fra 14,5- 27,2 i Moss og 8,3- 29,4 % i Sandefjord (Sandefjordtall er fra 2016).

Sosiale og helsemessige forhold

Andel med stønad fra NAV

Under denne indikatoren har vi valgt å samle følgende indikatorer:

- Personer 18-66 år som mottar arbeidsavklaringspenger per utgangen av desember 2020
- Registrerte arbeidsledige 15-74 år per november 2020
- Sosialhjelpsmottakere 16+ år i løpet av 2020
- Mottakere av uførepensjon, 18-44 år per utgangen av desember 2020
- Kvinnelige mottakere av overgangsstønad, 16-39 år per utgangen av desember 2020

Indikatorene vil bli omtalt ytterligere og sammenliknet med andre kommuner. Flere av indikatorene viser de samme tendensene.

Arbeidsavklaringspenger: Granly ligger lavest med 3,9 % og Sentrum ligger høyest med 6,3 %.

Registrerte arbeidsledige: Nordbyen ligger lavest med 2,1 % og Sentrum ligger høyest med 4,9 %.

Registrert ungdomsledighet: Skoppum ligger lavest med 1,9 % og Sentrum ligger høyest med 8,8 %. Det kan virke som om det er store variasjoner mellom områdene, men det er snakk om en differanse på 30 personer fra det området med flest og færrest unge arbeidsledige.

Sosialhjelpsmottakere: Nykirke ligger lavest med 2,1 % og Sentrum ligger høyest med 9,1 %.

Unge uførepensjonister: Åsen ligger lavest med 3,6 % og Sentrum ligger høyest med 6,6 %.

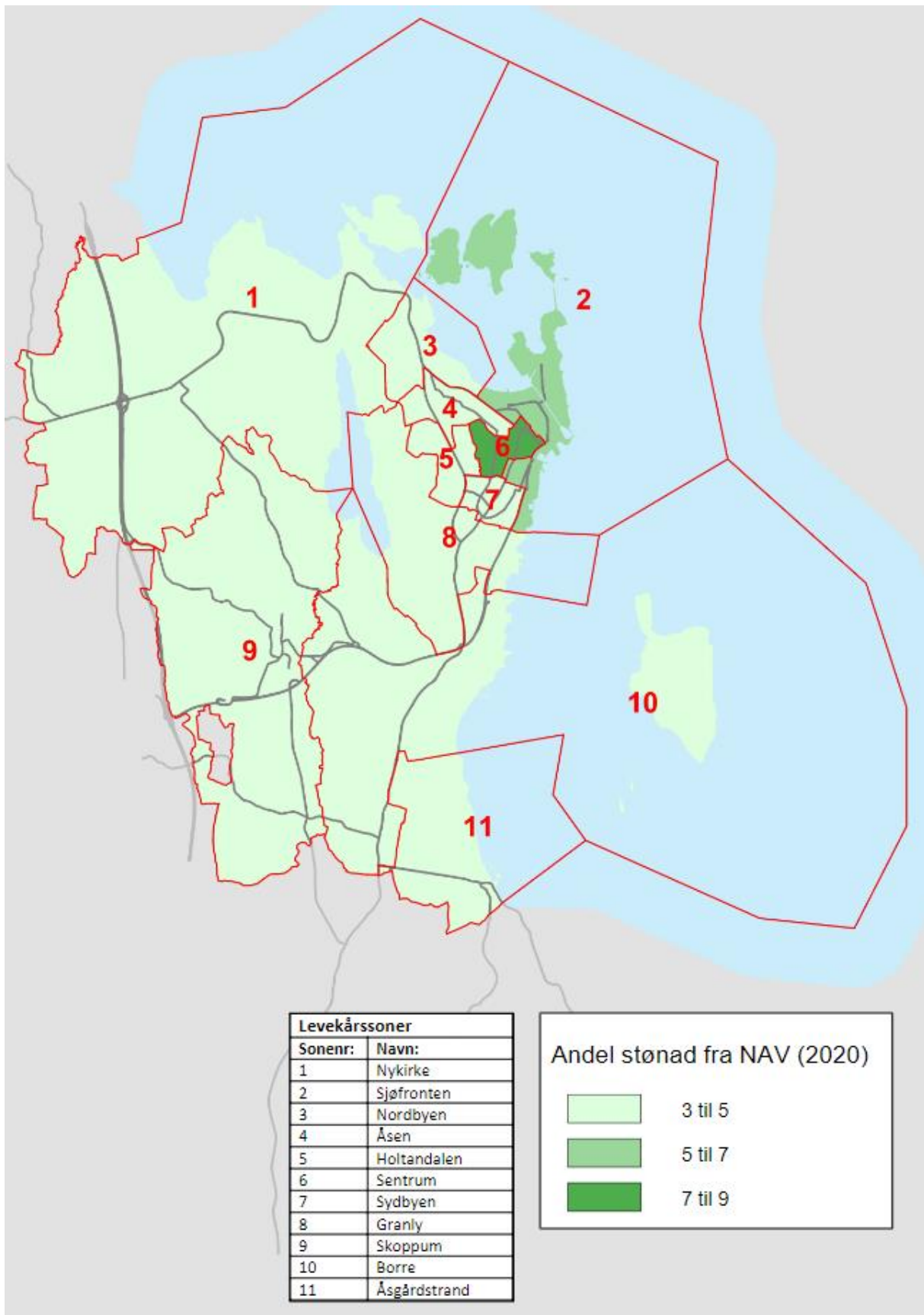

Arbeidsledighet

Indikatoren omfatter registrerte arbeidsledige 15-74 år per november 2020.

I 2020 var det 691 innbyggere i Horten som var registrert arbeidsledige i november. Det utgjør en andel på 3,3 %. For landet som helhet var andelen på 2,7 % i samme periode. Horten lå nest høyest av de sammenliknbare kommunene. Kun Nannestad hadde høyere andel arbeidsledige. Statistikken er preget av koronapandemien. De blå linjene markerer tall fra SSB for 2020. De røde er tall fra NAV for mars 2023.

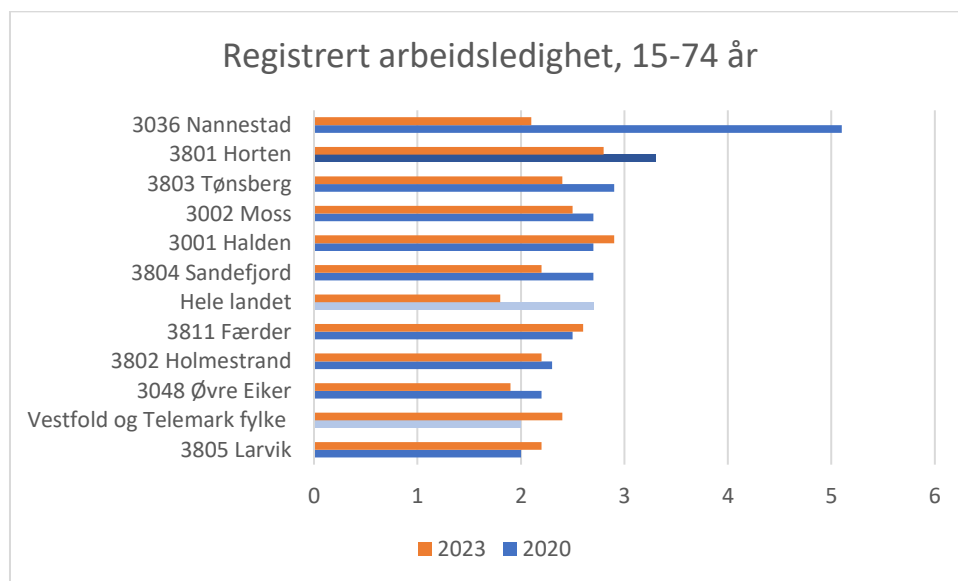

Ungdomsledighet

Indikatoren omfatter registrerte arbeidsledige 15- 29 år per november 2020.

I 2020 var det 224 innbyggere i alderen 15- 29 år i Horten som var registrert arbeidsledige i november. Det utgjør en andel på 4,5 %. For landet som helhet var andelen på 3,1 % i samme periode. Horten lå nest høyest av de sammenliknbare kommunene. Kun Nannestad hadde høyere andel unge arbeidsledige. Statistikken er preget av koronapandemien. De blå linjene markerer tall fra SSB for 2020. De røde er tall fra NAV for mars 2023.

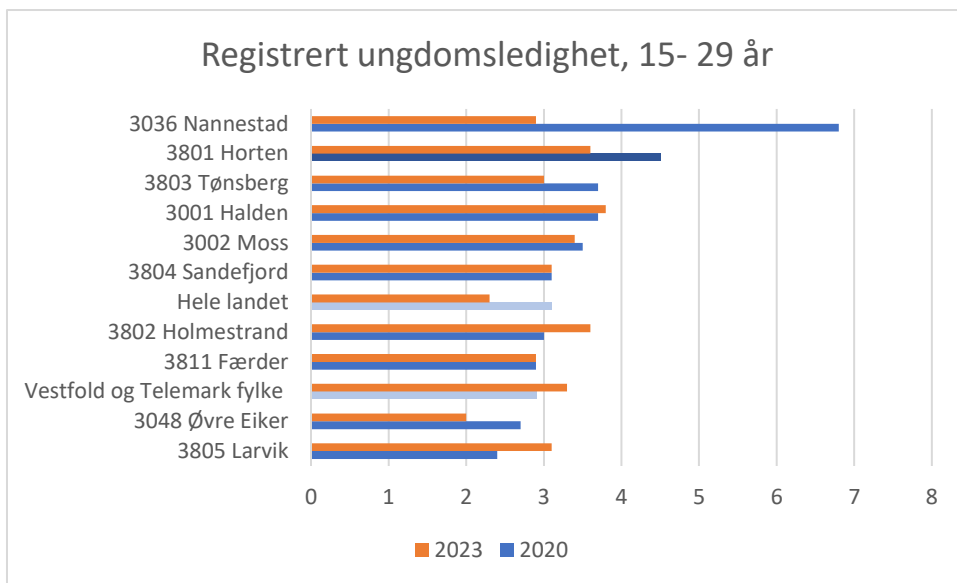

Mottakere av Arbeidsavklaringspenger (AAP)

Indikatoren omfatter personer 18-66 år som mottar arbeidsavklaringspenger per utgangen av desember 2020.

I 2020 var det 776 innbyggere i Horten som mottok arbeidsavklaringspenger per utgangen av desember. Det utgjør en andel på 4,7 %. For landet som helhet var andelen på 3,7 % i samme periode. Kun Øvre Eiker og Halden hadde høyere andel mottakere av arbeidsavklaringspenger enn Horten blant sammenlikningskommunene.

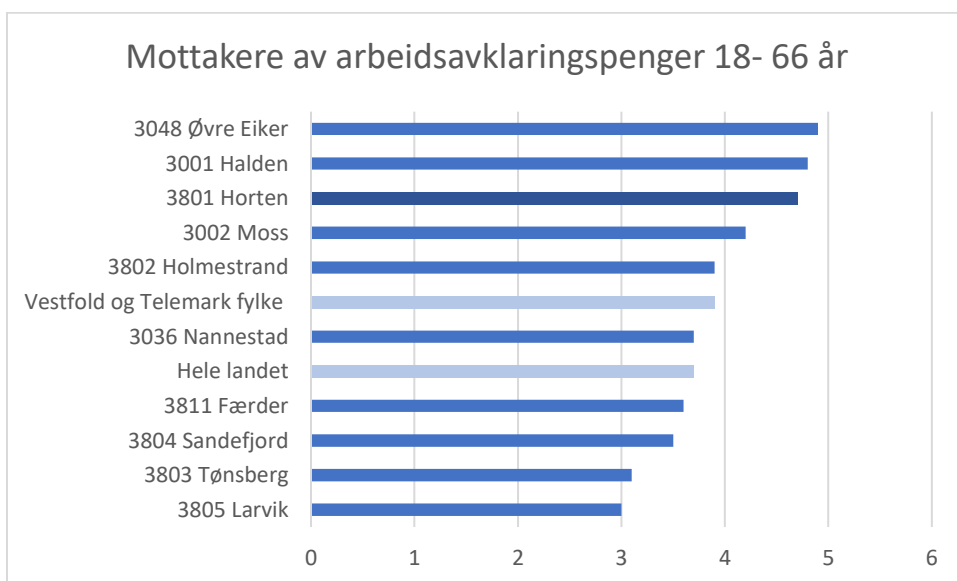

Sosialhjelpsmottakere

Indikatoren omfatter sosialhjelpsmottakere 16+ år i løpet av 2020.

I 2020 var det 993 innbyggere i Horten som mottok økonomisk sosialhjelp. Det utgjør en andel på 4,3 %. For landet som helhet var andelen på 2,8 % i samme periode. Ingen av sammenlikningskommunene lå høyere enn Horten.

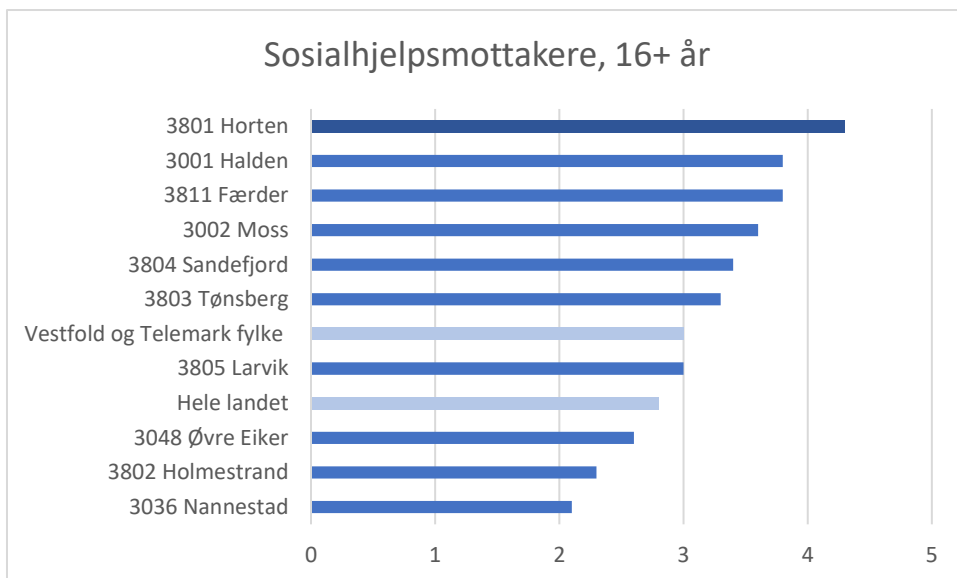

Unge mottakere av uførepensjon (18- 44 år)

Indikatoren omfatter mottakere av uførepensjon, 18-44 år per utgangen av desember 2020.

I 2020 var det 461 innbyggere i Horten, i alderen 18- 44 år, som mottok uførepensjon. Det utgjør en andel på 5,2 %. For landet som helhet var andelen på 4,2 % i samme periode. Kun Tønsberg og Nannestad av sammenlikningskommunene har en lavere andel unge uføre enn Horten.

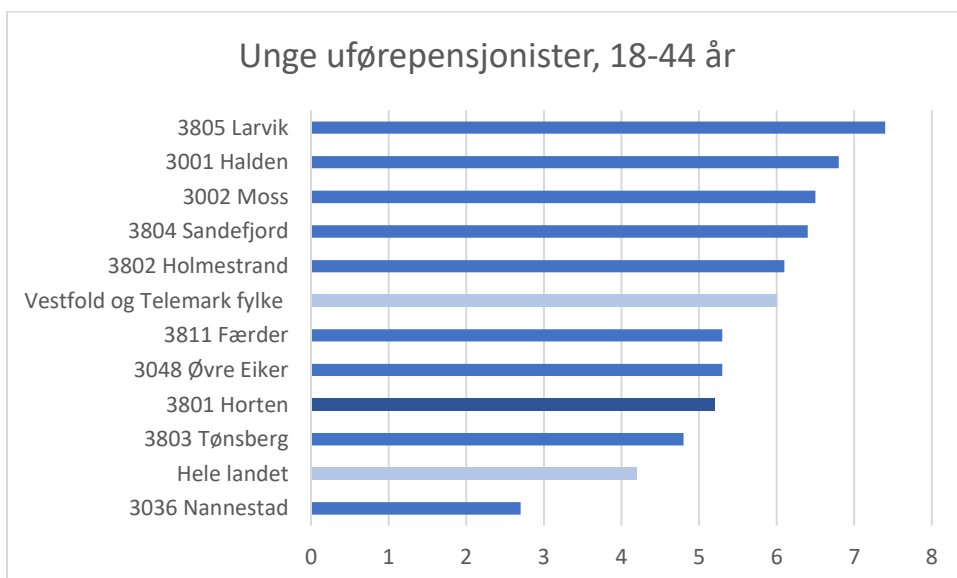

Barn med barnevernstiltak

Indikatoren omfatter antall barn 0-17 år med barnevernstiltak i løpet av 2020.

I 2020 var det 230 barn i Horten som mottok barnevernstiltak. Det utgjør en andel på 4,3 %. For landet som helhet var andelen på 4 % i samme periode. Horten ligger over landssnittet, men det er kun Larvik og Sandefjord av sammenlikningskommunene har en lavere andel barn som har mottatt barnevernstiltak i 2020.

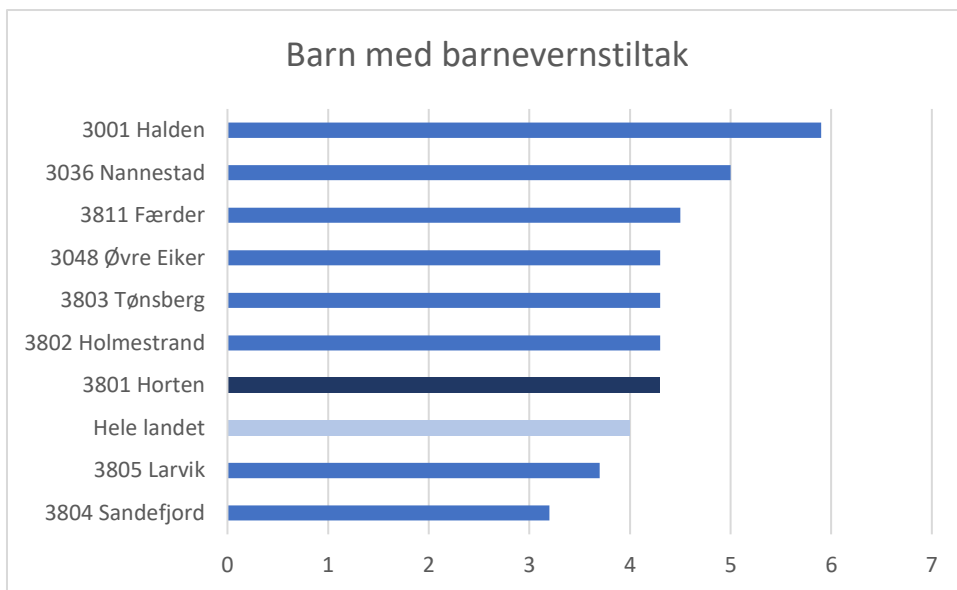

Boforhold og flyttemønster

Leide boliger

Indikatoren omfatter husholdninger som leier bolig per 1.1.2021

I 2020 var det 3443 husholdninger i Horten som leide bolig. Det utgjør en andel på 25,6 %. For landet som helhet var andelen på 23,6 % i samme periode. Med unntak av Halden ligger Horten over de andre sammenliknings kommunene og landet samlet i andel av befolkningen som leier bolig.

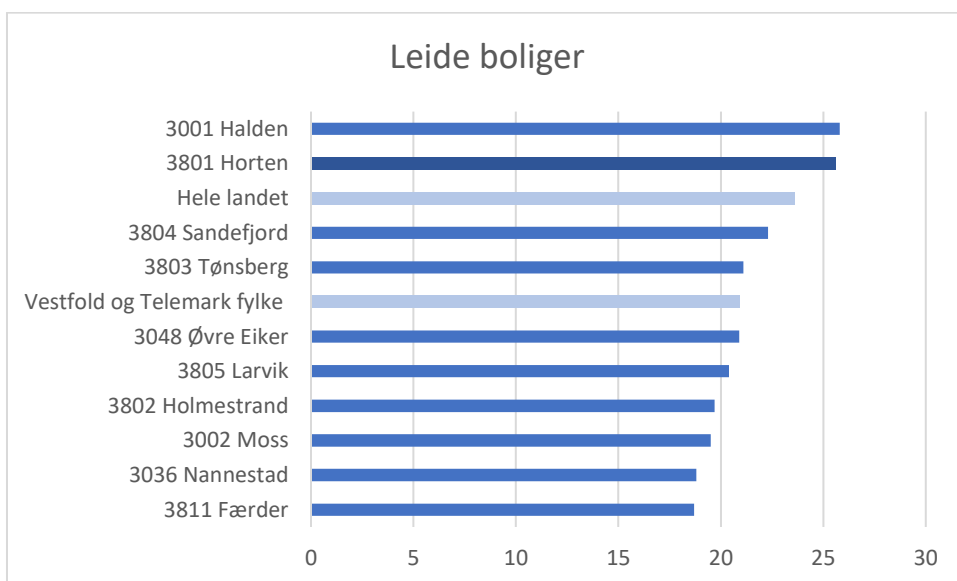

Borre skiller seg ut med den høyeste andelen husholdninger i leid bolig med 46,4 %. En forklaring på dette er de mange studentboligene i tilknytning til Campus Vestfold som ligger innen denne sonen. Sentrum ligger nest høyest med en andel av innbyggerne som leier bolig på 40,9 %. Nordbyen har den laveste andelen med 9,5 %.

Når det gjelder kommuner som har gjennomført liknende levekårskartlegginger skiller ikke Horten seg vesentlig ut i variasjoner mellom levekårssonene. I omkringliggende kommuner som har valgt å ta med denne levekårsindikatoren i sin kartlegging går skalaen fra 7,7- 42,3 % i Moss, 11, 9- 40,3 i

Tønsberg (Tønsberg- tall er fra 2018) og 6,3- 48 % i Sandefjord (Sandefjord-tall er fra 2016). Sandefjord har noe større variasjoner er de øvrige nevnte kommunene.

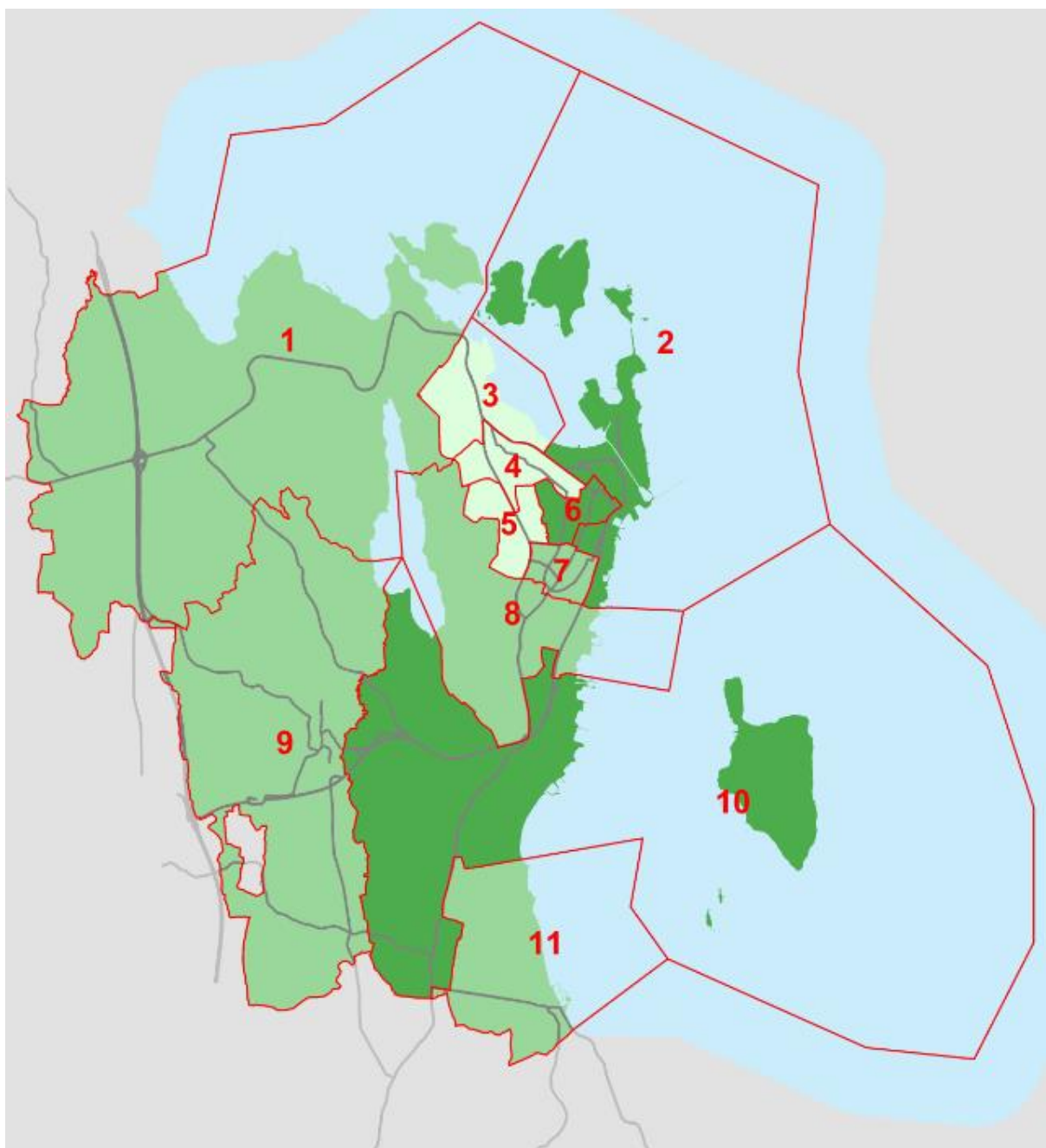

Levekårssoner	
Sonenr:	Navn:
1	Nykirke
2	Sjøfronten
3	Nordbyen
4	Åsen
5	Holtandalen
6	Sentrum
7	Sydbyen
8	Granly
9	Skoppum
10	Borre
11	Åsgårdstrand

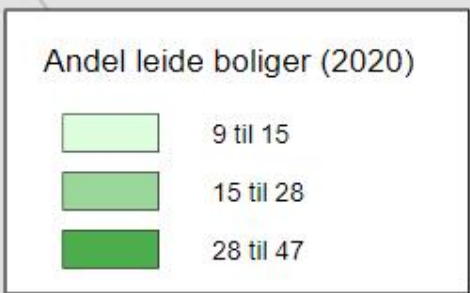

Barneutflyttinger 0-5 år

Indikatoren omfatter utflytting av personer 0-5 år i løpet av 2020. På kommunenivå regnes utflytting som flytting for en person fra en norsk kommune til en annen norsk kommune, eller til utlandet. På sonenivå regnes utflytting som flytting for en person fra én sone til en annen sone i samme kommune, og flyttinger til andre kommuner, og til utlandet.

Flytting ut av kommunen:

I 2020 var det 72 personer under 5 år som flyttet ut av Horten.

Det utgjør en andel på 4,8 %. For landet som helhet var andelen på 5,7 % i samme periode.

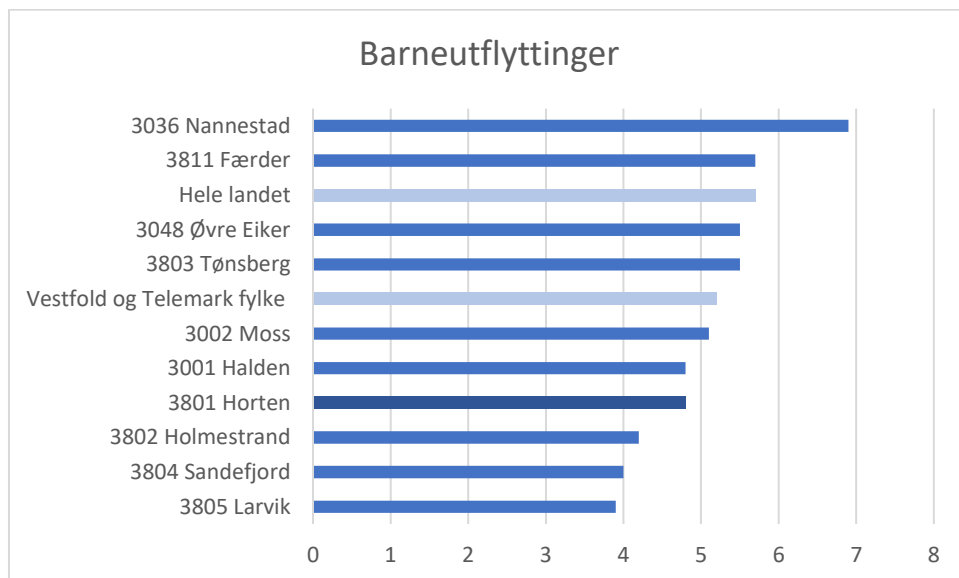

Flytting fra en sone i kommunen:

I 2020 var det 240 personer under 5 år som flyttet fra en sone til en annen eller ut av kommunen.

Sjøfronten, Sentrum og Sydbyen skiller seg ut med den høyeste andelen barneutflyttinger i kommunen. De ligger alle over 20 %. Sjøfronten har en andel på 29,1 %. Nykirke og Granly har den laveste barneutflyttingen på 10 %.

Når det gjelder kommuner som har gjennomført liknende levekårskartlegginger er det noe større variasjon mellom levekårssonene. I omkringliggende kommuner som har valgt å ta med denne levekårsindikatoren i sin kartlegging går skalaen fra 3,9-28,6 % i Moss, 5,1- 45,7 % i Tønsberg (Tønsberg-tall er fra 2018) og 2,8- 25 % i Sandefjord (Sandefjord-tall er fra 2016).

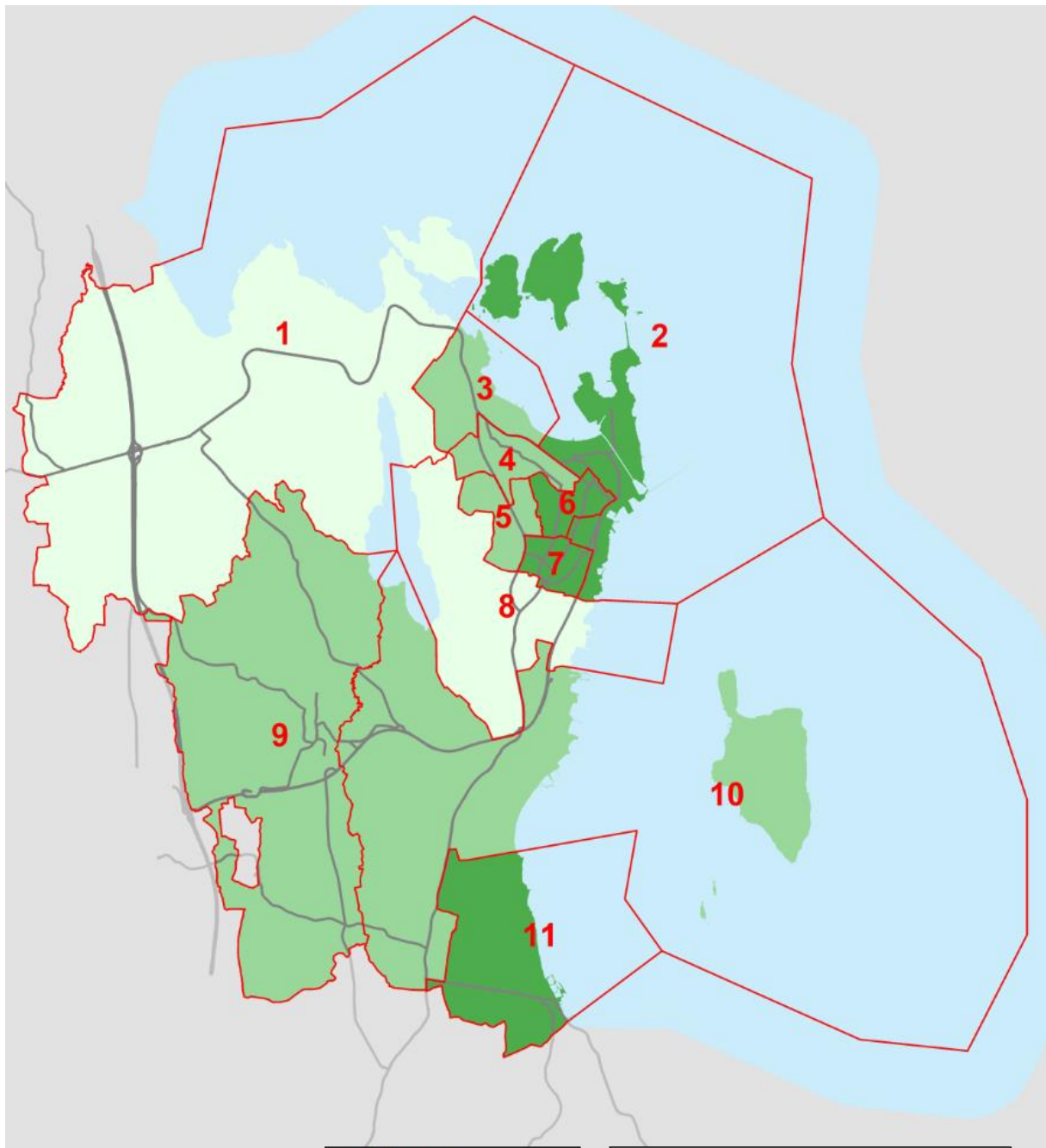

Levekårssoner	
Sonenr:	Navn:
1	Nykirke
2	Sjøfronten
3	Nordbyen
4	Åsen
5	Holtandalen
6	Sentrum
7	Sydbyen
8	Granly
9	Skoppum
10	Borre
11	Åsgårdstrand

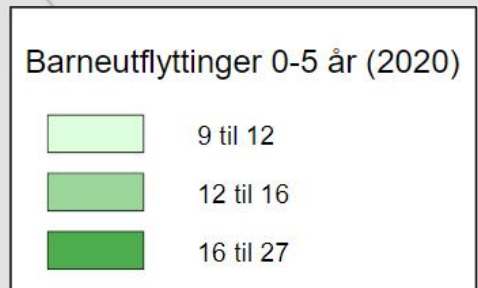

Utflyttinger

Indikatoren omfatter utflytting av personer i løpet av 2020. På kommunenivå regnes utflytting som flytting for en person fra en norsk kommune til en annen norsk kommune, eller til utlandet. På sonenivå regnes utflytting som flytting for en person fra én sone til en annen sone i samme kommune, og flyttinger til andre kommuner, og til utlandet.

Flytting ut av kommunen:

I 2020 var det 1396 personer som flyttet ut av Horten.

Det utgjør en andel på 5,1 %. Det er samme andel som for landet samlet i samme periode.

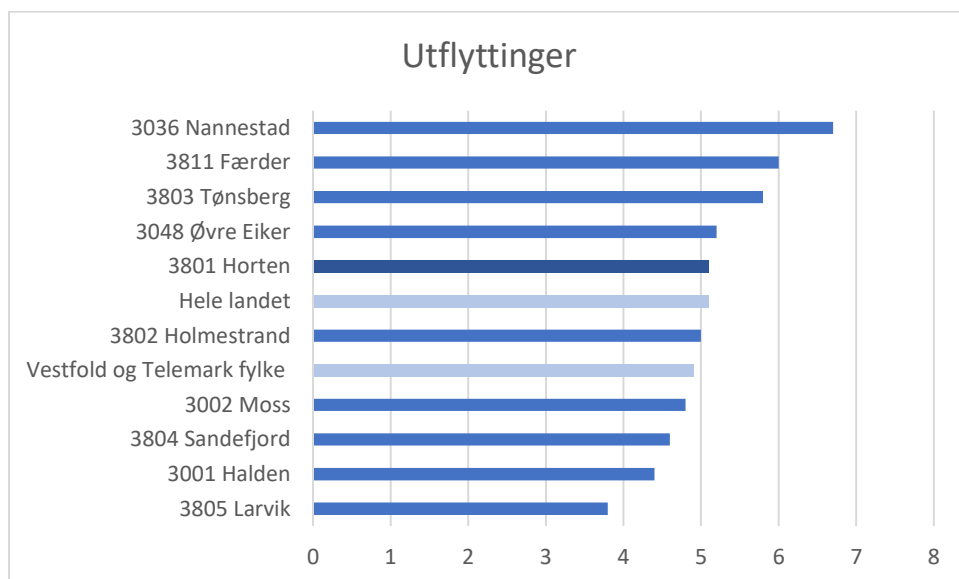

Flytting fra en sone i kommunen:

I 2020 var det 3204 personer som flyttet fra en sone til en annen eller ut av kommunen.

Borre, Sjøfronten og Sydbyen skiller seg ut med den høyeste andelen utflyttinger i kommunen. Borre ligger på topp med 16 %. Dette kan med stor sannsynlighet tilskrives utskiftninger i studentboliger. Sjøfronten og Sydbyen ligger begge over 13 %. Nykirke, Nordbyen og Skoppum har den laveste utflyttingen. Alle under 10 %. Nykirke ligger lavest med 8,3 %.

Når det gjelder kommuner som har gjennomført liknende levekårskartlegginger er det noe større variasjon mellom levekårssonene. I omkringliggende kommuner som har valgt å ta med denne levekårsindikatoren i sin kartlegging går skalaen fra 6,8- 21,1 % i Moss og 7,1- 23,9 % i Tønsberg (Tønsberg-tall er fra 2018). Sandefjord skiller seg ut med lite utflytting fra sonene. Der er spennet fra 3- 11,2 % mellom sonene (Sandefjord-tall er fra 2016).

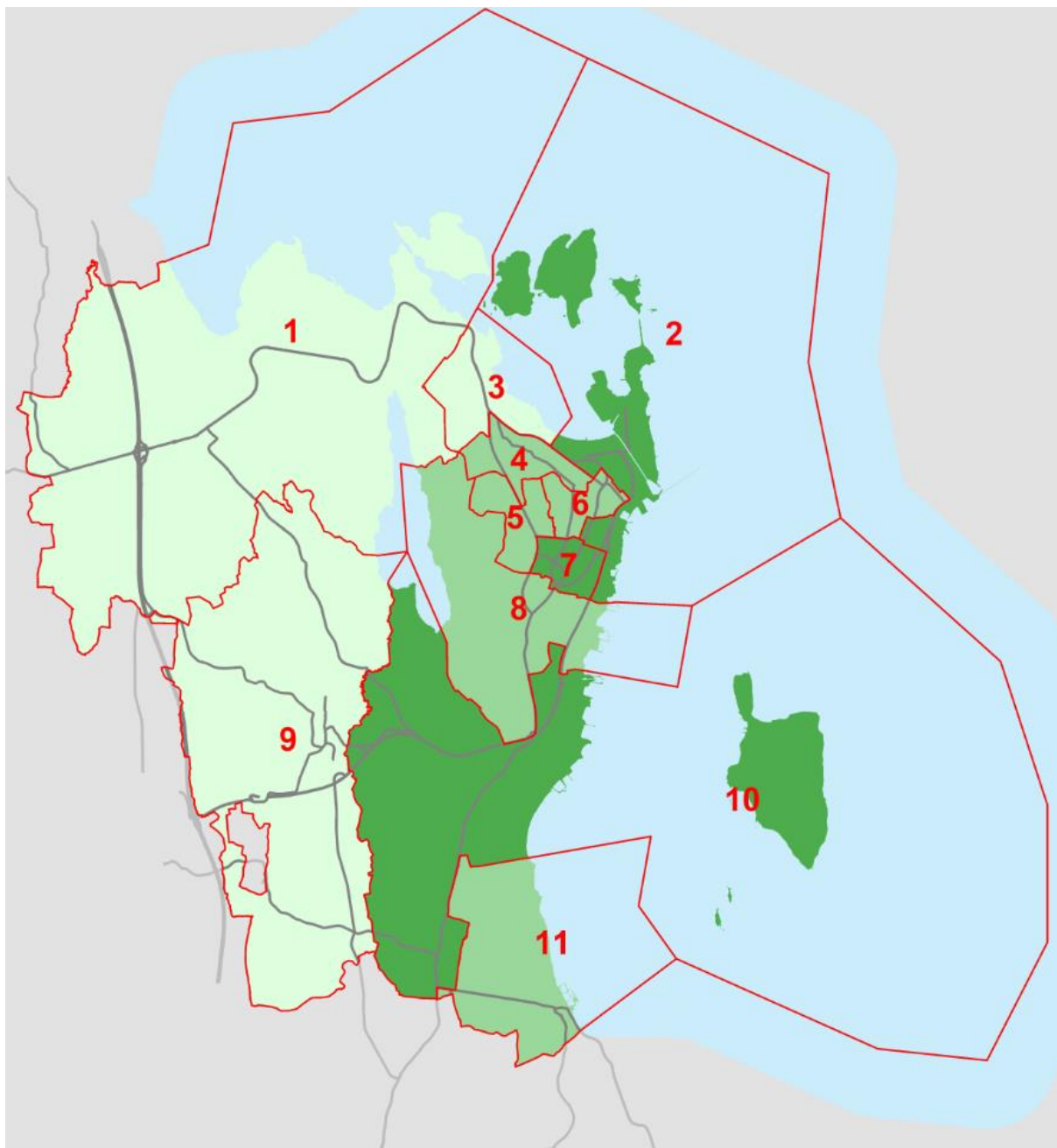

Levekårssoner	
Sonenr:	Navn:
1	Nykirke
2	Sjøfronten
3	Nordbyen
4	Åsen
5	Holtandalen
6	Sentrum
7	Sydbyen
8	Granly
9	Skoppum
10	Borre
11	Åsgårdstrand

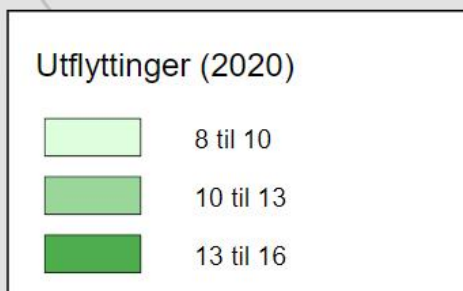

Sammensetning av boligtyper og bomiljø i kommunen

I alle levekårssonene er det hetrogene bomiljøer. Dette betyr at det er god variasjon i ulike boligtyper i de ulike sonene. Det er naturlig at det i Sentrum er en større andel store boligbygg. Dette viser også oversikten nedenfor. Likevel finner vi også nærmere 300 eneboliger i Sentrum. Skoppum har kunn 1 stort boligbygg, men har til gjengjeld et høyt antall småhus. Åsgårdstrand er det området som har flest eneboliger, men de har også det høyeste antallet småhus og flere store boligbygg.

De hetrogene bomiljøene bidrar til å utjevne sosiale forskjeller og bidrar til at levekårsforskjellene ikke er så store mellom de ulike sonene.

Boligtyper fordelt på levekårssoner

Sone:	Sonenavn	Enebolig	Tomannsbolig	Småhus	Store boligbygg	Studentboliger	Boligbygg totalt
1	Nykirke	563	42	60	2	0	667
2	Sjøfronten	207	92	92	61	1	453
3	Nordbyen	642	141	49	7	0	839
4	Åsen	649	104	54	13	0	820
5	Holtandalen	381	195	84	19	0	684
6	Sentrum	293	83	31	40	0	451
7	Sydbyen	479	190	81	16	0	766
8	Granly	754	96	27	16	2	896
9	Skoppum	624	26	83	1	0	738
10	Borre	372	48	52	10	26	514
11	Åsgårdstrand	828	80	96	16	4	1029
Sum:		5794	1097	709	202	33	7860

*Oversikten viser antall boligbygg og ikke antall boenheter. For eksempel vet vi at studentboligene som er 33 bygg til sammen er ca. 600 boenheter.

**I kategorien Småhus ligger del av rekkehus med 3,4 boliger, del av kjede/ atriumshus med inntil 4 boenheter, terrassehus, og andre småhus med 3-4 boliger.

Folkehelseprofil og oppvekstprofil

Noen av indikatorene som er presentert i denne leveårskartleggingen er vi godt kjent med fra folkehelseprofilene og oppvekstprofilene. Den observante leser vil se at det er noen forskjeller.

Innvandrere og norskfødte med innvandrerforeldre

En indikator som er benyttet i både oppvekstprofiler og folkehelseprofiler er innvandrere og norskfødte med innvandrerforeldre. I leveårskartleggingen gjelder indikatoren som er benyttet innvandrere og norskfødte med innvandrerforeldre fra Øst- Europa, Asia, Afrika og Latin- Amerika. Når det gjelder indikatoren i folkehelse- og oppvekstprofilen er innvandrere og norskfødte med innvandrerforeldre fra Europa også inkludert.

Barn i familier med vedvarende lavinntekt

I folkehelse- og oppvekstprofilen er det benyttet medianinntekten for landet når lavinntekt er beregnet. I indikatorsettet fra SSB regnes lavinntekt fra kommunemedianen, slik at de som inntektene måles opp mot er internt i kommunen og ikke opp mot inntekter i resten av landet. Dette er en av årsakene til at vi også har tatt med sammenlikninger hvor vi benytter landsmedianen og måler vedvarende lavinntekt i denne kartleggingen.

Andre indikatorer som har ulike nyanser

Indikatorer vi finner i folkehelse- og oppvekstprofilen har ofte innrettet seg på en konkret målgruppe. For eksempel er det indikatorer for personer som bor alene over 45 år og personer som leier bolig over 45 år. I leveårskartleggingen vi har gjennomført etter SSBs indikatorsett er ikke alder en variabel når det gjelder leid bolig eller det å bo alene.

Ulike måter å måle ungt utenforskap og frafall på

Det finnes flere indikatorer som benyttes for å monitorere ungt utenforskap. Det er tre indikatorer som benyttes hyppigst. Den ene er indikatoren som er omtalt i leveårskartleggingen (Ikke oppnådd yrkes- eller studiekompetanse i løpet av 5 år). De to andre er frafall i videregående opplæring og unge som står utenfor utdanning og arbeid. De tre indikatorene vil vise noe ulike tall og variasjoner, men tendensene er de samme.

Et annet element å være oppmerksom på når vi sammenlikner folkehelse- og oppvekstprofiler og leveårskartleggingen er at vi i leveårskartleggingen har gjort et utvalg av kommuner som det er naturlig å sammenlikne seg med. Dette på bakgrunn av geografi og av demografiske og økonomiske likheter. I folkehelse- og oppvekstprofilene sammenliknes Horten på en skala med alle landets kommuner. Horten kan i prinsippet ligge best blant sammenliknings kommunene som er presentert i denne leveårskartleggingen, men likevel være rød på folkehelse- og oppvekstprofilen.

Vedlegg

[Folkehelseprofilen 2020](#)

[Folkehelseprofilen 2023](#)

[Oppvekstprofilen 2020](#)

[Oppvekstprofilen 2023](#)